謙盛祥

本號因時令的關係已採辦到各處著名◎綢◎紡◎羅◎紗◎綯◎葛諸新出物甚夥並不惜重貲由外國運到◎喬◎其◎紗◎累絲◎紗◎裙紗等新奇品多種非常美觀今為推廣起見定價均從廉

開設日界旭街 電話總局六八八號

天津 天寶金店

日租界旭街大馬路 電話總局二九九一

金銀首飾成色管包
十足珠寶鑽石定價
格外克己珍貴禮品
裝璜雅種類全接待
惟誠花樣特出新奇

安樂宮大飯店露天電影廣告

本飯店接映中國著名滑稽愛情傑作情海恨天二大本擇於夏曆六月十六日晚開映

安樂宮大飯店廣告

本飯店建設洋式樓房專為顧客起見力求雅緻屋內房間床帳清潔美麗以及浴盆衛生潔淨特聘京蘇名師備有精美適口中西大菜京熱點心宴賓筵席隨便小吃院內花草芬芳納涼避暑尤為適宜附設露天電影接映中外著名滑稽劇本影片凡備各色與衆不同無不精美雅觀取價從廉茶役侍候殷勤週到擇日開張如蒙 惠顧無任歡迎之至也並承接以廣招來廣告倘蒙 賜顧請到本飯店廣告部接洽可也 開設天津河東義俄交界路世昌洋行對過電話東局三八九號

▲特等好房吉地廉價出售

坐落英界墻子外中街倫敦路六丈寬之最大馬路坐北向南前後馬路永遠高之平地一段第五十四段計五十來畝每畝定價銀七千五百兩四分買價須另議如欲包墊土者亦可每畝須加墊土費一千兩四個月交高地此現在之高地價准每畝便宜三千五百兩刻下英工部局已動工修此路三個月內准可修到馬場道今年秋冬季時此路即可通行矣倫敦路兩旁之便宜地僅此一段幸勿錯過此絕好之機會也

坐落英界馬場大花園一座計地三十六畝內有四面可道並有數十年之大樹百餘棵有大洋樓大馬號亭臺樓閣等等俱齊景緻幽雅空氣清鮮並且交通便利地價每畝四千兩各種建築共售四萬兩取價極廉分買亦可商議

坐落南開華商馬場前李純大祠堂後一面靠道一面臨河之平地一段計百餘畝每畝定價銀七百兩以上之房地皆係不可多得之機會幸勿失之交臂 （華）

接洽處 英界海大道恩慶永銀號 並法界倍來亨洋行 電話南局二五二二 義界東馬路十六號王宅 電話東局四百四十號

▲天津大同晚報出版廣告

北京大同晚報久以消息靈通議論正大著稱於任何方面向不阿附故出版未及一年主筆曾六次被捕報館兩次被封而銷行之廣亦為北京報界所未有現在天津開設分館凡北京所有當日重要消息皆由電話傳遞來津足與北京大同晚報相映媲美實為天津報界未有之盛舉現已籌備就緒定於本月二十二日出版特此廣告 館址法界六號路大陸銀行對過 （北洋）

▲劉明陽律師代表榮業公司通告

（通字第二十五號）

茲經榮業公司聘任本律師為常年法律顧問自此次通告之後如有妨害該公司名譽權利者本律師當依法保護特此通告

▲軍民兩署工程處出售舊料招標

茲有軍民兩署荼餘磚木等料出售有願購者務於陽曆七月二十八號下午二鐘以前至新車站東津海道尹公署工程處領看以便估價投標

冠生園天津支店

（夏天最適口味之素菜品）

啟者茲由總行運到（新發明 此乃粵廚 罐頭羅漢齋）著名出品特配冬菇蘑菇腐衣麪根白菓蓮子鮮筍製造成為完全淨素隨時取食適口鮮美久留不變講究衛生諸君常食有益素菜中之珍品也

本支店開設法界馬家口 電話南局二三零二號

▲軍民兩署工程處招工投標

軍民兩署重建房屋訂於陽歷七月二十號起招工領圖八月一號下午六鐘繳標截止二號下午二鐘在督署內參謀處當衆開標有願承辦該工程者速至新車站東津海道尹公署工程處掛號領圖可也

◎盛錫福時帽莊

天津法界天增里南

本莊特用電機製成巴拿馬美式化學漂白原草帽中者每頂大洋五角中細者每頂七角 其餘平頂及各式者化學漂白披草等帽每頂由八角至數元者 以上因提倡國貨起見各貨定價格外從廉並設分銷處法界天祥市場內 電話南局一六一八號

謙發呢絨洋貨莊

本號推廣門市起見新添夏季各花色布疋請諸君快來買賤布吧由六月初一日起到十五日止

▲今將折實價目列下

八五扣大甩賣

各種花蔴紗花由一毛三分至三毛三分一五 各種花素玻璃紗由一毛毛五分三至二毛八分九 各色西絲綢花絲綢由二毛一分二至二毛七分二 各色花素絲光條府綢由二毛九分八至四毛零八 各色花素綯文綢各色空心紗由二毛二分五至二毛五分五 各色時花紗丁綢由一毛四分至一毛九分四 各色花素洋羅由二毛一分二至二毛二三分八 各種花文明綢由二毛二分一至二毛八分九 各種時花布俄國花標由八分五至一毛六 各種白條格紗一毛六分二至一毛七 各種花素羽毛紗由三毛零六至四毛九分 各種高夏布掛料每件由四元三毛至九元三毛

開設日界下天仙傍電話總局五零五一 分設北京崇文門內電話東局一二七七

患淋症者注意

▼淋病自己治療之妙法

袁扉梅醫士發明 淋濁洗療液

主治 男子五淋白濁婦女赤白帶下 特色 不打針不服藥 功效 遠年老淋百藥無效諸醫束手者用此液治療一星期內斷根 （治法極為簡便）購此液時經本藥房說明用法立時可會每日自己洗療三四次每次僅費時三分鐘絕不妨害一切公務 如有自己不便洗療者可由本藥房袁醫士包治逐日代為洗療功效尤速 ○詳細說明載於淋濁寶筏函索即寄 ○外埠函購起碼二瓶寄費加一

價目 每瓶大洋二元五角 洗滌器每具五角

天津總發行所 德華大藥房 法界光明社東 電話南局一七九四

分經理處 天津北馬路北京前門外炭兒胡同二四號 上池館大藥房

愛國諸君公鑒

△諸君愛國何所愛
△奉勸同胞用國貨

國產紗羅大批到津

國產絲織光華紗每尺四角四分
各色蟬羽女衣紗每尺一元零八分
雪白愛國錦羅紡每尺貳角六分
各產方格影絲紗每尺三角五分
各色方格愛司紗每尺二角六分
二尺寬色米通紗每尺二角四分
加寬雪白杭直羅每尺壹元一角五
加重二四寬杭紡每尺一元角八分
尼姑機夏布衣料每件五元八角

利豐綢緞公司啓

本公司零售處開設天津法界綠牌電車道新旅館門首

▲直隸郵務管理局布告

為布告事本局現擬招考郵務員數名初級薪水每月八十二元九角滿一年後歸入實用班改支薪水每一百零五元以後增薪全視服務成績而定大抵為每二年或三年加薪一次每次增薪數為二十元至三十元最高可增至五百元以上此外並有花紅津貼等項數年後如係服務滿意者即可考入郵務官班但應考人須年在二十至二十七歲以內為合格所考各門如次

會話 論文 繙譯 地理 算術

凡在高等學校畢業或有同等程度而精通英文或法國文字者方准與考應考人應具洋文漢文請求函一件敘明具有何種經驗投至本局並附像片一張如有文憑或薦舉書照抄呈閱郵局查無不合格者即將請求函稟退還其合格者經過考試論錄取後在入局之前應備具鋪保並簽署聲明無論調往國內何處服務均願奉派前往合行布告仰各週知勿悞此布 郵務長世德鄰

中華民國十五年七月二十三日

▲私立新醫學校夜班招第四期男生 女醫傳習所日班招第二期女生

簡章函索均可詳章須付郵票五分 地址東馬路商業學校旁

李徵五啓事

徵五茲番被日警署無意識之騷擾事已大白荷承諸友朋注念在當時或廿日署質詰於事後或蒞寓慰問心感無似惟徵五此次北來所偕賓朋祇何中將子奇任參議援道及舍姪祖楨與僕從幾人而已此敬

砂子石子石塊廉價出售

本公司自用輪船運來修築馬路樓房合宜的大小石塊現貨極多零整批發定價格外從廉 光顧者請至英界信中一層樓上華美輪船公司華帳房接洽便安 電話南局一九四〇華美公司華帳房啟

▲專電▼

▲北京電 吳世子部叛兵。急攻青水澗。被田軍擊潰。

▲北京電 張宗昌函吳佩孚。請先派兵合攻南口。吳甚贊成。

▲北京電 吳佩孚電田維勤。前線反攻為守。調集兵力合攻白楊城。

▲北京電 田維勤電吳佩孚。謂懷來不日可下。願告奮勇。

▲北京電 直奉聯三方。合懸賞三十萬元。攻下南口。

▲北京電 南口戰事。自今晨（廿三）一時起。漸趨激烈。聯軍以鐵甲車急攻南口正面。迄今午（廿三）尚未停戰。

▲北京電 西北軍在懷來車站一帶布築土壘。裝置大砲。

▲北京電 晉北戰事。現在已入休戰狀態。西北軍總司令為宋哲元。副司令為方振武。總司令部設岱岳。

▲北京電 田維勤函外部。以本部兩次兵變。均出於國民軍之引誘。請照會使團引渡劉之龍等。

▲北京電 梁士詒今午十二時抵京。出席今（廿三）晚關會談話會。

▲北京電 奉軍第九軍砲兵一旅今晨運砲四尊彈二十箱赴熱河。

▲北京電 陳嘉謨電吳佩孚。已派陳德霖赴湘助戰。

▲北京電　鄭謙昨晚(廿二)抵津。電邀夏仁虎赴津。夏昨晚赴津。

▲北京電　張宗昌擬今日(廿三)下午赴南苑閱兵。

▲北京電　上海造幣廠電財政部。請發還該廠所發行之鹽餘担保債券。

▲北京電　鄧如琢援湘軍已抵平江。

▲北京電　今日(廿三)下午一時二十分。杜錫珪眷屬抵京。

▲北京電　田維勤全部軍隊。擬從新改編。

▲北京電　張宗昌明後赴南口。

▲北京電　法權會議。定在十五日以前結束。

▲北京電　靳雲鶚患咯血症。勢甚危殆。

▲北京電　夏仁虎今早(廿三)赴奉。聞係關於財政事。向奉張請示。

▲北京電　張作霖吳佩孚。會委張宗昌爲前敵總指揮。

▲北京電　奉方第八軍萬福麟部。由西直門開赴前線。

▲濟南電　救災會共收捐款二十四萬餘、紅糧值洋五萬餘、發放各縣二十萬元、商埠會長于耀西担任向青島等處勸募、

▲濟南電　市民廳改變開關北商埠計畫、工事分年進行、由省銀行墊款十萬元開辦、

▲濟南電　沂州翟鎮使擬就剿匪辦法八條、令准施行、

▲香港電　總部調第五軍李福林部。開駐粵漢路。固後方防線。第六軍程潛部已由省到韶關。(以上七月二十三日)

國外要電

▲東京電　日本攝政皇儲、於十九日上午八時三十分、親臨千葉縣下志津飛行學校畢業禮、途經麴町區內務省前、突有瘋漢三人、從人叢中躍出趨近鹵簿、警備中之警官見之大驚、立將三人捕獲、送交日比谷警署訊問、一名鈴木仁作、二十七歲、一名高野勇、二十歲、一名山下佐郎、六十五歲、無一定住所、係患精神病者、

中國無線電

奉天

▲[illegible]、獨系軍集中懷來附近者、爲三十七混成旅、騎兵第十一旅、第一師手槍團、第十軍之一旅、宣化附近者、爲騎兵第四旅、

▲吳佩孚因湘事吃緊、急欲回濟、顧全根本、

▲奉張箇(二十一)日午後七時五十分、安返奉垣、

▲鄭謙明後日赴京一行、

▲奉方役齊赤俄援濟國軍軍火槍械子彈、已轉運至營口、當局派員取運來奉、

▲中韓交界鴨綠江西、土匪八九名、肆行搶劫、日警署巡官率警追捕、中國軍警協同截擊、致槍傷日巡官一名、

▲日本關稅全權代表日置益氏、昨日到奉、住數日即回國、

▲航空處機械處長邢契莘、前爲添辦機械等事、赴津、見張學良、陳商一切、茲已公畢返奉、

▲莫昨在署召集警察所長及各署長等、開會討論警察加餉辦法、

▲胡適皓(十九)晚到奉、即轉車赴長春演講、

濟南

▲張宗昌赴奉後、擬即回魯、在勞山柳樹臺附近避暑、

▲魯方傷兵擬定等次、從優發給郵金、重傷者二百元、次百五十元、次百元、輕者四五十元不等、

法國無線電

▲衆議院於星期三下午、討論政府之政策宣言書、多數議員請政府將行政計畫、分別淸晰、勿使混淆云、

▲赫里歐氏之政策、某議員反對異常、且言詞極其激烈、

▲衆議院對內閣信用、計贊成二百三十七席、而反對有二百九十八人云、

▲法新內閣既經推倒、大多數人表示慶幸、均歡呼法國萬歲不置、據此則法人士對赫氏感情已可概見云、

▲法總統刻招請法前總統普嘉賚組閣、已得普氏贊成、惟請布里昂氏援助云、

▲普氏對組閣事、已與某議員接洽進行、但某議員、則言此次組閣、以不加入共產社會兩黨爲宜、而普氏即答本人盡力辦理云、

英國

英換在衆議院宣言、德國不遵約實行裁兵、本人深爲惆悵云、

波蘭

國會對與政府以自由權解散衆議院問題、已經公認、

▲緊要新聞▼

關會談話會之情形

▲提案全遭反對　▲中國委員均列席

北京特訊關會今日(二十三)下午五時在居仁堂開談話會、中國委員蔡廷幹、顧維鈞、王蔭泰、張英華、王寵惠、均列席、各國委員惟英廠使未到、以參贊台克代、餘均列席、中國所有提案、全遭反對、擬暑假後再由中國召集開會、散會後、各國代表又齊赴和蘭使館、開會討論、內容俟探悉再誌、

粵蔣之四項計劃

漢口特訊、廣州國民政府關於北伐之計劃、決定下列數項、

(一)訓命唐生智立即進攻岳州、

(二)時機成熟時、遣兵入贛、與入湘軍協同動作、

(三)對閩暫時取消極態度、不欲有所動作、

(四)組織後方警備委員會、

此外任李濟琛爲北伐軍總參謀、鈕永建爲參議、財政部長宋子文命商務總會於一星期內籌兵費五十萬元、以國庫券爲担保品、同時訓令廣東所屬之九十四縣、立即解款政府、供應北伐軍云、

西北軍事各種消息

▲奉魯國軍在新店相持中　某機關傳出消息、西北軍與奉魯軍在南口以南十二里之新店地方、目下正在相持中、雙方均十分戒備、大有一觸而發之勢云、

▲直軍與晉軍成四方形　某方面消息、近日西路戰事較前雖烈猛、但兩軍相距甚遠、雙方多以山頭爲根據地、交戰時係用大砲轟擊、故雙方無重大損失之損失、戰事上亦無新奇之發展、至於直晉各軍對於西北軍之列陣、係取四方形式、田維勤之大隊駐在淸水澗、其司令部亦設在該處、下爲蔚軍隊一大部在紫荊關以魏益三大部出淶源一帶、晉軍在直晉邊界及境內各要地與田軍成一四方形式云、

▲田維勤部下作戰勞苦　軍界消息、此次第一軍第一路總司令田維勤部下、與西北軍作戰、莫不奮不顧身、異常勞苦、田部所經過地點、又多屬山路崎嶇、難以行走、加以天氣炎暑、每行數里、無不汗流浹背、該部六月份軍餉尚未領到、而兵士並無怨言、殊屬難能之事、惟聞陣亡家屬紛紛向當局泣求請予優恤、田氏既無私產而國家財政又極困難、只得懇乞友人轉向政府當局說項、請竭力設法籌維、惟此事進行難歷時日、但迄無若何之辦法、田氏又向政府交涉、爲安慰前敵將士及死亡眷屬起見、務須切實進行、

▲田調李耀忠加入前線　某軍事機關消息、第二十師騎兵團第一營營長李耀忠、前日田維勤調至二家店增援作戰、李奉到電令後、即驅京河專車率隊北上、沿途不准一兵卒下車購買小販食物、並令兵士先付價款後再取物、是以京河線商民莫不頌聲載道云、

▲西北軍調機關槍作戰　近日外間盛傳守懷來之西北軍領袖爲鹿鍾麟、在南口指揮者爲鄭金聲一節、茲由某方面探悉此說不確、蓋在懷指揮者爲鄭金聲、鹿鍾麟仍在張垣與李鳴鐘主持一切、近來始終未離張垣、南口方面指揮者爲劉汝顏、南口方面日趨緊急、西北軍因對方兵力日增、亦於日前調來機關槍一大隊、共百二十架、加入前線作戰云、又外間所傳宋哲元在多倫指揮、茲據調查、亦屬不確、因宋氏現在岱岳督戰云、

▲外報轉載北京之謠傳　英文泰晤士報二十二日京訊云、某部旅長某某等因糧餉缺乏、特電某氏、請其賜予棺木七千具裝殮行將餓斃之兵士、某氏無法答覆、已避入使館界云、

※※※※

蔚縣戰捷之官電

▲佔領折腰嶺平台里一帶

吳佩孚所派之南口軍事聯絡員黃錦如、昨接總司令部參謀處及石桂山兩電、報告蔚縣前方之戰報、原文照錄如左、

(一)總部參謀處電　花園飯店黃錦如參謀鑒、據右翼彭司令官振國報稱、該隊陳團反攻、鏖陳團長督隊迎頭痛擊、鏖戰六小時、斃敵無數、敵向北潰、又據左翼隊吳司令官魁麟報稱、郗團銑日午將折腰嶺之敵擊退、安山折腰嶺平台迤北一帶高地完全佔領、(魏軍佔領之茶葉山南北駱駝鹿以及折腰嶺平台北之線、迤北高地概屬平垣、巨蔚縣僅十四五里)是役斃敵極夥、俘虜五百餘名、奪獲大槍三百餘枝、軍需品無算、據俘虜供稱、蔚縣西河營一帶有敵之一軍獨治麥衛隊旅、及砲兵旅(改用步兵)現正圍攻蔚縣、又據俘虜敵之連長丁懷瑾等供稱自宣化出發時、宣化已無軍隊、涿鹿僅一營、其餘分配大小要隘口一連一排不等、但各軍距蔚城僅十餘里、蔚城即日可克復、總部參謀處養印、

(二)石桂山電、花園飯店黃錦如兄鑒、里石嶺乃蔚縣南通之門戶、已於號日被魏軍佔領、要隘既失、敵勢已成不支之狀、據俘虜報稱、該處敵軍於夜暗向後撤退、魏軍現正奮勇進攻、限三日克復蔚縣、直搗敵巢、而我第二路之右翼隊、已與馬黃峪之田部會哨連絡、脈氣相通、戰鬥力無形增加數倍、一俟克復蔚縣、當先電聞、敬頌勛安、石桂山馬叩、

張宗昌赴奉展期

▲吳佩孚盼其暫勿出京　▲與後陸電告多倫佔領　▲直奉魯同時會攻南口　▲合籌三十萬元犒賞金

奉聯各軍近因某項關係、對南口戰略、擬有變更、張作霖日前並有密電到京、令張宗昌赴奉面詢一切、就便討論澈底辦法、張氏遂定於昨晚出京赴奉、張學良並派定胡若愚陪行、及至昨日下午五時許、張之鏜由長辛店返京、即晚在報子胡同顏宅、晤張宗昌張學良等、張之鏜取出吳佩孚答復張宗昌親筆函、(張赴長辛店時張宗昌曾托其帶致吳一函告以赴奉原因)內容除對張所提議變更攻南口之戰略一節、完全同意外、並表示南口亟應早日攻下、仍非借重張氏負指揮之責不可、赴奉之議、務盼暫時打消、俟南口攻下後、再行前往、亦不爲遲云云、張當允將行期展緩、並經張學良贊同、即晚即電奉張、報告此意、昨日下午二張接吳後陸來電、報告多倫已於二十一日下午一時佔領、其首入多倫城者、爲團長王德標、刻穆春騎兵師正乘勝前進追擊中、於是二張決於最短期間攻取南口、以與多倫連接、決定魯軍攻南口正面、奉直各軍、則分任左右翼、同時進擊限期攻下、以免擴日持久、士卒疲勞、並經直奉魯三方合籌現洋三十萬元、爲攻克南口之賞金、聞此項賞金、業已交由褚玉璞携赴前方、褚係前(二十一)晚九時半離京往沙河、預料南口方面、日內必有激戰云、

※※※※※

孫傳芳擬派一師援贛

▲南京有召集七省軍事會議說

南京特信云、當此湘局騷變中、廣州方面、北伐之聲勢日益蓬勃、贛省邊防、大爲吃緊、蘇皖贛唇齒相依、爲東南重心之金陵、詎能安然無事、孫傳芳恐門羅主義又爲所打破、援贛軍事、早經有所預備、日前江北之行、與各將領會面、於此事不無關繫、日前盛傳謝鴻勛所部之第四師、及皖南王普所部、將向贛省開拔、茲據軍界消息、孫對津浦路南段兵力、甚爲注重、謝部駐在宿州、介徐州蚌埠之間、可備軍事上許多策應、勢不能率爾撤防、聞援贛軍隊、已擬定於謝鴻勛陳調元周鳳岐馮紹閔王普各部中、先行分別抽調一部分、約合一師人數、至必要時、即行發動、協助鄧如琢作戰、此外並聞南京有將開鄂湘浙閩蘇皖贛七省軍事會議之說云、

※※※※

陳嘉謨出師援湘

▲岳州不久當發生血戰

葉開鑫軍隊、退至岳州唐生智軍進入長沙後、武漢方面尤其恐慌、是以近日援湘之擧、積極進行、截至目下各路軍隊之佈置、均將妥協、旬日即當發生血戰、茲將鄂陳援湘情形記錄如下、鄂軍鑒於唐生智謀積極奪取岳州、三日來已陸續開拔赴岳駐防、以便聯合各路軍隊進攻長沙、計十八九兩日第四路二混成旅之全部、業已出動、又十九日砲兵隊及軍艦十四艘、悉赴岳州、本日(二十)又有飛機兩架、此外紅十字漢口支會、亦決定在岳設立野戰病院、業在準備進行之中、又訊云、鄂督陳嘉謨現派部下陳德霖、率師援湘、並已電致吳佩孚、請予陳氏以援湘之名義云、

袁祖銘出兵援湘

▲謂係奉吳佩孚之命　▲並發出巧電一通

據某要人、接袁祖銘自貴陽來電、謂本人奉吳玉帥命令援湘、現已出兵所部、除一小部分留駐川南川東外、其餘一大部分悉數開拔入湘、前鋒已過辰州、本人並不日移駐洪江一帶云云、原電如左、(上畧)我軍單獨作戰、即合完全勝利、就川省以往及現在情形、亦難澈底、適因與玉帥、有援湘之命、湘人亦自動表示歡迎、遂與各將領協商、決定以大部分沿沅江、向湖北便謀補充、現除毛羣麟李曉炎穆瀛洲呂甫周各師旅當留駐川南之永寧、納溪古宋古藺合江綦江等縣、及川東之酉陽、秀山黔江彭水石柱各縣外、餘俱開拔入湘、其前方部隊、已過辰州、至我軍入湘、仍抱定扶植民治主義、注重疏通商路、清除匪患、不擾政權、不擾人民、在大局未定以前、我軍所駐、川湘境、一切政務、仍請川湘人士、負有聲望、學識、道德者主持之、弟於抵貴(貴陽)後、已將部隊編有五路、填之(王天培)任前敵總司令、仲文(彭漢章)副、何厚光爲一路總指揮、李曉炎爲第二路總指揮、命銘九第三路總指揮、自領第四路總指揮、魏斌(周西城)爲第五路總指揮、並負後方總司令、餘部陸續前進、弟不日即移駐銅仁洪江一帶、布置一切、知注特聞、袁祖銘巧印、

※※※※

梁士詒昨又來京

▲此番入都之任務　▲二三天後即返津

四五日前方出京回津之梁士詒、(二十三日)又由津來京、係搭天津早快車、於午前十一時半抵東站、下車後、即乘汽車赴甘石橋本宅休息、旋午餐、午後遂赴居仁堂出席關稅會議、當前此梁氏離京時、本有不日仍須因事來京之說、緣梁動身回津時、代閣杜錫珪曾派國務院秘書長孫潤宇親到東車站代表歡送、孫當向梁面達杜氏之意、謂今月二十三日(即昨日)爲關會開會之期、屆期務請梁氏入京參與會議等語、梁隨頷首允應準來、昨故如期而至、親到關會列席、並聞梁氏此次入都任務、除參與關會外、復因政府方面以交通銀行有代理國庫之特權、最近交行總管理處既移往天津、政府如有事須隨時與交行接洽辦理或有不便、因曾有與交行商量此事關涉交行之根本問題、此改革代理國庫權之擬議、梁以來擬即與政府當局接洽、面商一妥善解決辦法、此外對於交行內部事宜、亦以管理處甫經移津、頗有應行布置整頓之處、大約得二三日之時間、諸事便可料理就緒、梁氏因擬在京勾留兩三天、下星期一(二十六日)或即返津云、

院秘廳擱置之三令

▲林步隨不願就法制局長　▲結果將孫潤宇與林對調　▲八參議令今日蓋印同發表

前日(二十二日)國務會議、議決林步隨任法制局長、孫潤宇銓敘局長、及張競仁等八人爲參議、此項命令、業經該秘書廳擬稿、交由國務院第一科加蓋大總統印於是日下午六時、送交印鑄局發表、旋於八時撤回、據聞林步隨在院、資格最老、在顏閣時代、即允畀以法制局、林比以法制局、事務繁劇、向顏力辭、故迄未發表、迨前日閣議、通過杜錫珪提出以林步隨長法制局、全體閣員、一致通過、法制局原爲孫潤宇民國十三年之底缺、院秘書長係兼任、同時決定以孫調銓敘局、其參議八員缺、皆有來歷、疑許之研究、因粥少僧多、大費躊躇、始克實定、閣議散後、林對法制局大非所欲、急向杜表示、命令於以撤回、有人主張將孫與林對調、杜氏亦並在考慮中、今日閣議、可重行提出討論、如無特別變化、當可與八參議合同時發表云、

※※※※

蘇俄對華之方針

京津日日新聞云、據某消息、勞農俄國在華北一帶、力施其赤化侵畧、欲謀蒙古之獨立而已、非實援助國民軍也、最近縱斷中國、於華中華南、亦伸其赤化政策之銳鋒、今擧蘇俄在南方活動之一班、本年五月、有俄船二隻、裝運手槍三千支、機關槍十五架、大砲六門、並子彈等、自海參威開至廣東、確爲事實、又在七月中、俄將校約二百人、潛入廣東、此等將校、受蔣介石最高顧問鮑羅廷之指揮、於蔣氏目下計畫中之北伐、大與以援助、俄國所以援助蔣氏者、欲從後方威脅吳佩孚軍、使吳佩孚移北方之兵於南方、在南口方面之奉吳聯軍、力量減少、國民軍自易於進出矣、要之俄國所立之大政策、在於南北呼應、先使吳佩孚討伐國民軍之計畫土崩瓦解、再使國民軍掌握中國之大權也、又據滿口歸客所談、勞農俄國、視爲赤化中國之中心、厥惟上海、上海領事館、純然爲宣傳本部、領館中之政治長凱利培爾、兼宣傳部長、與加拉罕大使、互相策應、而大爲活動也、俄國方面、以北京與外交團所在地、避其監視、故從地理上及四圍之事情而論、上海實惟一之根據地、其目標以北京十廣東成三角形、漸進的破壞反赤化運動、再實現新俄化之國民軍、捲土重來、現正傾注全力以從事於此也、

馮俄密約之內容

日本天津日報云、馮玉祥孫岳徐謙三人、赴莫斯科、被任爲第三國際黨東方委員、在俄國非常活動、其聯俄辦法、大致如下、向俄政府借俄蒙軍隊六萬人、集中庫倫、陸續向東三省及綏遠等處出發、已經俄政府允諾、現該項軍隊、已先後供抵庫、其出發地點、亦由馮與俄政府商定、

(一)每兵一人、由俄政府等給馬三匹、槍二支、一馬載糧秣、一馬載彈藥、一馬備兵士乘坐、

(二)該軍分三路出發、每路二萬人、

(三)第一路從黑龍江呼倫貝爾繞松花江、進窺洮南、第二路由洮南進攻吉林、第三路由庫倫入綏遠、助張之江作戰、此等俄蒙兵、已於七月十五日陸續秘密開赴目的地、據奉方某重要軍官言、奉方對此、已有相當之準備云、

韓人亦覬覦外蒙乎

京津日日新聞云、據某方面消息、上海韓人獨立政府、先與赤化某國聯絡、而謀建設獨立國於外蒙古、近又變更方針、擬俟獨立國成立之時、即以之爲某國聯邦之一部、現正着着準備、其目的將糾合西伯利亞北滿一帶之無業韓人、約三百萬、而以居爪哇之朴奉金爲中心、與某國聯絡、先募集韓人敢死隊三千人、相機暴動、某國對於彼等之援助、正在研究中、積極進行、建設獨立國政府之後、即對於日本在滿蒙之利益、加以種種之妨礙云、

吳世子叛兵已肅清

▲吳世子本人之電告

京中各方面接田維勤參謀吳世子來電、謂叛部已完全殲滅、原文如左、(上略)口密、前線戰況、日來頗激烈、本日據總座由張平村電話、叛賊二團反攻淸水澗、我警衛團一二兩營、及炮兵營奮勇鏖戰、再接再厲、愈戰愈勇、午後驅敵四五百名出山澗、高峰難越、我大炮機關槍環擊、全斃各敵、天網恢恢、叛匪悉殲、總座誓必掃盡赤孽、魁日攻下懷來、爲天地存正氣、爲陝人保人格、袁旅昨到此間、明日即行開赴前線、知注並聞、弟吳世子叩養、

關於關稅法權之日人意見

京津日日新聞云、若槻首相於二十日、在仙臺市若槻會之演說中、提及對華外交、畧謂日本悉依正義、致力於增進兩國之親睦、關於關稅及法權問題、想起我國所曾經驗之境遇、所對於中國表示同情者、不外由於國際交誼之所命、擧共存共榮之實、使增進中國之幸福而已、最近關稅會議、一時停頓、頗爲遺憾、吾人切望中國政局早定、確信關稅法權兩會議必至再開也、關於關會前途、有作悲觀說者、有作樂觀說者、電通社云、據某消息家之觀測、今二十三日所召集之非公式全權會議、表面上雖由外長蔡廷幹出名招請、其實該項召集通知、係由關會議所擬定、而由中國方面加以修正後、傳達於各國全權代表、據是而觀、各國對於關會續開一事、固在表面上頗表好意、惟於本日(二十三)之會議中、議決一月半乃至兩月間之夏期休息後、迄會議重開之時、中國政局若果能就安寧、並中國方面對各種準備能俱行辦妥、則各國自不得不尊重華方希望、賡續開會、倘在此兩月期內、中國政局或致更形紛糾、則華方此種希望自難實現也、故此期間中、實爲華方最重要之準備期間、而其是否可樂觀或可悲觀、亦胥視中國委員之努力程度何如而決也、此尙不能遽爲預斷云云、

※※※※

▲▲勝家機器刺繡縫紉女學校招生廣告

第六期刺繡班、第四期縫紉班續招新生（各二十名）陽歷八月十五開學章程函索即寄

地址 日界電燈房後伏見街 電話總局四零二二號

▲▲天津北洋廣告公司

本公司專辦華洋報紙廣告 鐵路廣告 馬路廣告 遊園廣告 電車廣告 如蒙 委辦 手續敏捷 價值公道 特聘請專門廣告美術技師 以備繪畫一切圖樣 並代繙譯英日德法文件 精製銅版 鋅版 鉛版 珂羅版等 工美價廉 尤爲特色 如蒙 惠顧 請駕臨敝公司接洽 或用電話通知 立刻前往商議 決不致悞

開設天津法界五號路（巴黎路） 電話南局一六六一

「內服六零六」爲治花柳風濕所釀成之瘋瘡症惟一聖藥其藥力能達到四肢百骸殺滅蘊積毒菌毒素澈底排洩出外其功效之偉大實有巧奪天工故凡男女新久花柳毒門血熱瘡毒服之足獲正本清源之功 內服六零六每瓶洋一元七角半

上海四馬路中市太和大藥房總發行所 國內外各埠分號各大藥房均有經售

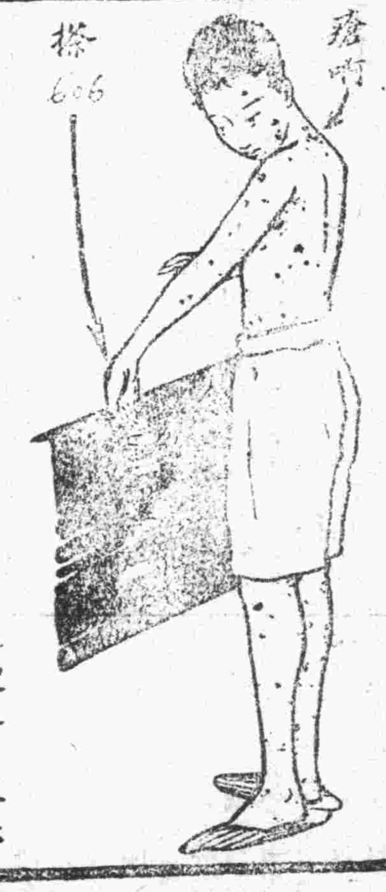

唉！毒瘡發哩！痛呀……癢呀……搽外搽六零六藥膏，就結痂了，好了，價錢真便宜啊，每盒售一元，樣盒祇二角。（無論何種大小瘡毒此膏搽敷立見收效）

最新發明

嬰孩快樂片

◎適合嬰孩體質◎味甜適口◎服法便利

◎統治嬰孩百病◎性質和潤◎效力安速

嬰孩各病、或由於營養之不足、或由於胃腸間之失調而起、倘初起不治、再三延誤、或一時驚荒、諸藥雜投、病勢轉重、最爲危險、故負撫育之責者必須選適合嬰孩體質之良藥以治療之、嬰孩快樂片、乃最新發明之兒科聖藥、功能退熱、止咳安腦、寧睡、消積、通便、驅蟲、停痛、效力奇偉擇、

主治 傷風咳嗽 寒熱頭痛 疲倦厭食 煩悶惱怒 大便秘結 大便色綠 痰喘氣促 肚痛腹脹 夜啼不眠 腹生蠕蟲 食積疳積 面黃肌瘦

嬰孩快樂片又名肥兒藥片 價目每瓶三角

上海總經理 三馬路中法大藥房 四馬路中西大藥房 啟

北方經理 天津估衣街中法大藥房電話八五七 北京大柵欄中法大藥房

天津分銷處河東東天仙旁華法大藥房

環球馳名 老牌

海內斯斧頭三星白蘭地酒

請試樣品

本公司備有精美樣品如欲試嘗請開明姓名住址附郵票三角當即奉上一瓶

駐華總經理上海北京路二號 法商龍東公司啟

惠羅公司清理存貨大競賣之好機會到了

特別優待中國紳商各界

大批婦女夏季製衣料各種名廠出品蘇紗亞根地紗文明紗料名目繁多價目特別便宜購者請惠臨敝公司選擇勿誤

請看夏季衣料大賤賣

今有八十餘種婦女軟綢布適宜夏季衣服之料花色極其美麗前售每碼洋一元九角五分及二元五角今祇售每碼洋一元

特向英京運到新式美麗花色文明蘇紗裙料適宜夏季之用面寬四十四英寸前售每碼四元九角五分今祇售每碼洋三元九角五分

本公司歷在津埠設立營業多年經各主顧贊許茲向英美國定製美麗花色女子絲襪花邊手袋等類婦女各式衣着皆自紐約巴黎倫敦各大名城選定運津式樣玲瓏艷麗奪目各界名媛惠臨參觀無任歡迎

注意 壹年中祇逢壹次

本月各價爲惠羅壹年中最低之價無論穿帶衣着化粧起居飲食用具一概賤售紳商官顯閨閣士女惠臨從速大好機會毋失爲幸 本公司特啓

現錢交易◎電話一五六號◎營業時間由晨八點半至五點半止◎本公司啟

▲▲聚香園叢記中西飯莊廣告

原日聚香園中西飯莊生意今已售歸慧記經營一切從新改組並聘到粵東名廚專司厨務無論中西各菜均皆烹飪精良應時食品包飯零餐一概俱全價廉味美精潔適口至於樓上座位雅潔伺應週到尤其餘事倘蒙賜顧無任歡迎一經嘗試即知自譽非虛也

法界中國旅館對面　本園主人謹啟

▲▲中國實業銀行儲蓄部第八十三次開獎廣告

敬啟者本儲蓄部第八十三次開獎現已改定在本行後樓爲開獎場所準於民國十五年八月二日即夏歷丙寅年六月二十四日下午一時當衆執行屆時敬請儲戶暨各界諸君蒞場參觀無任歡迎

開獎電碼

本會第九十四次七月份開獎已於本月十五號在北京總會執行開籤茲將電碼先行登錄以供衆覽如有錯悞仍以號單爲憑

（特獎）六五二二六　（二獎）六四二二八　（五獎）四〇三四　（七獎）五九〇

（頭獎）六三四　二六〇　三九〇一　（三獎）二七九一　（六獎）二八六四　（小獎）（八）

（四獎）二三〇四

天津中法儲蓄總分會啟　法界中街七十一號　電話南局九二三號

天津銀行公會會員銀行　浙江興業銀行營業廣告

各種存欵　定期　通知　特別定期　儲蓄　往來　特別往來　囑託

匯兌　國內國外均可通匯並與上海杭州漢口天津北京奉天哈爾濱鄭州石家莊各地備有活支匯票便利客支

各種放欵　押　押匯　貼現

信託保管　露封保管　保管箱利用

天津分行　經理 顧逸農　襄理 郎鳳昇

（營業時間）除休息日外上午九時至下午四時

（電報掛號）二一八四

（行址）法租界二十一號路二十六號路轉角

（電話南局）一五二九號　五十一號　一三四六號　內部分機　第一號經理室　第二號會計室　第三號營業室　第四號公用機　第五號保管庫　第六號二層樓　第七號三層樓　第八號傳達處　第九號營業室　第十號文牘室　第十一號調查處

（儲蓄分處）天津南開中學校內　（電話）總局一九二四號

（貨棧）天津特別三區意俄租界交界路　東局二五三號

香港國民商業儲蓄銀行津行

資本　伍百萬元

營業　商業部（信託　放款　存款　匯兌）　儲蓄部（整存整取　零存整取　零存零取）

行址　天津分行法界廿六號路

香港總行（德輔道）　漢口分行（歆生路）　上海分行（江西路）　廣州分行（西堤二馬路）

（注意）香港　澳門　廣州　香山　等處匯欵尤爲相宜

經理嚴兆貞　監督馬應彪　副理陳永傑

電話南局七三三七　電報掛號（NACOMSAV）（北洋）

金城銀行

總分行　辦事處地　天津　北京　上海　漢口　南京　下關　哈爾濱　鄭州

通匯地點　國內外各都會商埠均有代理機關

股本　總額一千萬元　收足六百五十萬元

公共積計　一百五十五萬元

辦理銀行一切業務兼收各種儲蓄存欵

鹽業銀行廣告

本行股本一千萬元已收七百五十六萬元公積金及盈餘滾存四百四十萬零六千五百餘元辦理存欵匯兌各項銀行業務分行所在地列下

北京西河沿　天津法界八號路　濟南二馬路　鄭州興隆里　駐馬店　漯河　上海北京路　香港德輔道　南京下關民橋　揚州左衛街　杭州西湖橋路　漢口英界一碼頭

其餘各省會商埠均有通匯機關並與中南金城大陸銀行合設四行準備庫及儲蓄會於上海天津漢口等處

中孚銀行廣告

本銀行額定資本二百萬元已收足一百五十萬元公債金四十萬元呈准財政部農商部註冊辦理國內外匯兌往來存款定期存款儲蓄存款抵押放款貼現期票買賣生金銀代理外埠票據備有保險鐵箱寄存貴重物品以及商業銀行各項業務收取匯兌等費無不格外克己手續務求敏捷以副惠顧諸君雅意

總行及天津分行設在法界八號路　總行電話南局一千六百七十五號　天津分行經理室電話南局一千六百七十四號　營業室電話南局一千六百七十三號　分行上海漢口北京其餘各埠均有代理

天津中孚銀行啟

天津中國實業銀行廣告

資本　金額二千萬元收足股本三百十萬另七千四百元　公積金　伍十三萬七千三百六十五元六角七分

總行　天津英租界領事道

分行　北京　天津　濟南　漢口　揚州　唐山

通匯地點　上海　南京　蘇州　鎮江　杭州　寧波　安慶　九江　烟台　福州　香港　廣州　奉天　蕪湖　南昌　哈爾濱　營口　吉林　長春　張家口　開封

業務　辦理存款放款匯兌以及商業銀行一切業務利息匯水格外克己以副惠顧諸君之雅意

儲蓄　辦理各種儲欵利息特別優厚並於美國名廠定製精美儲蓄盒以供儲戶領用

貨棧　自建堅固堆棧以備客商堆存貨物並備棧單在本行押借欵項棧租利息格外克己

保管箱　裝設德國名廠所製純鋼保管箱專供存藏貴重物品佈置完備租價從廉

鈔票　政府特准發行準備十足在營業時間內隨時兌現

電話　南局四九五　四九六　四九七　四九八　一九七九　二〇九〇

天津分行南局

中華滙業銀行

資本金一千萬元　公積及滾存金三百一十萬餘元

財政部農商部立案批准發行鈔票之權

總行設在北京　分行設在上海北京天津

國內外滙兌並辦理存欵放欵押滙以及銀行一切業務並有國內地方漢口濟南青島九江福州廈門哈爾濱安東汕頭廣州香港長春奉天大連　國外小樽臺北京城門司紐約孟買會敦新加坡並歐洲奥洲各大埠均可通滙特此廣告

總行　總理章仲和　專務理事小林和介

京行經理李光啟

滬行經理林祖溍

津行經理謝霖

津行設在英界大沽路　電話南局[illegible]

聚興誠銀行廣告

本行專營商業銀行一切業務辦事手續力求敏捷如蒙惠顧無不竭誠辦理茲將各分支行及匯兌所地址開列於后

總管理處漢口歆生路

分行　宜昌大南門外一馬路　成都華興街　上海英界九江路　萬縣富鋪巷　漢口歆生路　重慶新豐街

支行　北京煤市街

匯兌所　老河口後街　沙市青石街　湖南常德　四川江津　涪陵順城街　灃縣正中街　開縣　奉節

天津分行　經理龔農瞻　副理成訪莘

住址　法界中街五十五號

電話　經理室南局五百二十四號　營業室南局三百一十三號

電報掛號　中文二四二五　洋文YANGBROSBK

北洋保商銀行添辦各種儲蓄存欵廣告

一活期存款　整存整付　零存零付

一定期存款　整存整付　零存整付

整付零存凡數在大洋一元以上即可存儲利息極優能積少數之欵成爲多數既可備爲養老教育婚嫁等項之用且可節省浮費加增子息尤爲致富捷徑另備有精美儲蓄盒專供儲戶借用有志儲蓄者盍興乎來詳細章程函索即寄

北京分行設於北京西交民巷路北　電話南局三一六七號

天津分行設於天津法租界十四號路　電話南局六一八

交通銀行廣告

本行創設於清前光緒三十四年股本總額一千萬元專辦存款放款匯款貼現及國外匯款等業務並奉政府特許代理國庫發鈔票北京及各省均設分行或通匯機關如蒙惠顧無任歡迎

總理梁士詒　協理盧學溥

天津分行　經理江世德　副理王徵　襄理蘇恩科

天津法界五號路　電話 經理室一八零零　營業室一七一零 一八九零　電報掛號六六三九（北洋）

天津唯一清涼雅潔電影劇場

日租界福島街

皇宮電影院

電話總局一一二一號

今天至星期一開演滑稽情趣影片

影界著名女明星 康斯頓主演

弄巧成拙

美國第一國家片廠珍貴出品

看過影界女伶泰斗璐門塔文之「天涯棄婦」及「循環復仇」者不可不看其妹 康斯頓 即萬人迷之最新最優大傑作「弄巧成拙」

妹姊兩大明星聯袂來津

諸君今天來觀(璐門)之傑作。當聯帶憶及其嬌小玲瓏之妹(康斯頓)Constance Toluadge(璐門)演劇。以莊重華貴勝。而(康斯頓)則以活潑流利勝。津京之間。向以(萬人迷)呼之。足見其受人歡迎之深。當一九二二及二三年時。伶界菊選。(璐門)每居魁首。而(康斯頓)則居其次。一雙姊妹花。工力悉敵。稱雄一時。但康伶之作。亦已久不來津。今於選演(璐門)傑作之後。又演(康斯頓)之(弄巧成拙)姊妹明星。先後輝映。豈不盛歟。欲知劇中滑稽之種種。請看下面之俚歌。

閨中有少女。活潑又天眞。嫁作商人婦。相思日日深。誤將弟作婿。偸吻見痴情。假充女書記。笑倒衆來賓。富翁來合股。招待費殷勤。書痴工演說。瘋子扮財神。弄巧反成拙。一事竟無成。急壞多情婿。氣煞老年人。笑話重重見。滑稽處處生。諸君觀此片。包管大開心。

價目照常 樓下二角 三角 樓上五角 日場小洋 夜場大洋

每晚由本院西洋樂隊隨場拍奏特別高尚音樂

(法界西開)

新新大戲院

今天起至星期六止

全球第一大犬 琳丁丁主演

最驚險最駭人最滑稽的

犬救孤雛

此片以驚險見長以明星稱貴穿插有趣極之滑稽劇情更絕妙之串故不僅見者心驚而作者亦胆寒實串萬難一見影片更屬少有琳丁丁三字聞於耳即知其險見於目即曉其妙驚險滑稽得未曾有

外加演兩大本 對眼杜平 絕妙笑片

(法界天增里)

光明社

星期四至星期六陽曆七月廿二號至廿四號三天日機

英俊滑稽男明星艾龍端 艷女星玲瓏明巴美合串滑稽警人愛情傑作

七大本 九千尺 雌威可怕

外加演 滑稽愛情長片全部十二集廿四大本連台 電話司機女 第一集 初會多情郎 二大本

平常票價通收大洋

▲▲天津私立商業學校招生

日校部 考期九月十二上午八點半

夜校部 考期九月一日下午七點半

夏令學校 七月十六開學

(地址)法租界巴黎道電話南局五百十一

各種章程函索即寄

校長陳……

大羅天

和記崇立社

六月十五日晚演

溜溜旦 大登殿

金少梅 鳳陽花鼓

高慶奎 劉永奎 張鳴才 (失街亭)(空城計)(斬馬謖)

劉榮萱 斬顏良

俞贊廷 嘉興府

秦鳳奎 草橋關

張少甫 劍峯山

陸樹田 走雪山

小菊花 胭脂虎

北洋民立中學招男女生

本校爲歐美留學及國內大學諸同志所組織教授嚴肅特租天津法界西開新造高大洋房爲校址備男女寄宿舍爲遠道學生之用茲招

初中第一二三年級 文商理專科第一二年級 商業特科速記打字專科並附屬小學暨夜校

英文科第一二三四級 實用商科速記打字科簿記 另設女子英文夜課班

報名 七月十五日至九月十日止 地址 一在天津法界西開電燈房後本校 一在北馬路樂安里豐餘顏料莊

考期 第一次八月十五第二次九月十一在本校考試日夜校同有證書可免考

開學 九月十五日

須索函索章程附郵票 (北洋)

▲▲旅津廣東學校招生

初級中學一年級新生五十名

高級小學插班生

初級小學新生及插班生

校址法界西開電話南局二二四九

▲▲天津國民生計專門商業學校招生

資格 初中二三年或同等學力者

考期 七月三十一日 八月三十日

地點 八里台本校

隨時報名簡章函索即寄

上海宛米山房書畫會在津開書畫扇面展覽會

地址假本埠北馬路北洋第一商場事務所內

今日起上午十時至夜十時歡迎各界參觀 許選辭 許傳成 啟

敬啟者敝署已故副巡捕長姚竹軒君靈柩已於本月二十五日(即陰歷十六日)早十時發引由本願寺出堂走福島街經春日街宮島街出旭街至東北城角回靈特此奉聞

日本警察署全體謹啟

▲本埠新聞▼

●客利賀出殯之哀榮

▲送殯者約六百餘人

昨日(二十三)日爲因公殞命之客利賀殯葬之期、上午天氣晴和、一般人均謂客氏下午發引、恰遇好天、吾人亦可看些熱鬧、距至下午三時半、濃雲密佈、大雨滂沱、各租界及各特別區送殯警察、多被淋濕、幸未半小時、即雲散雨收、仍復好天、而客氏之殯、遂得盡其哀榮焉、茲將其發引經過詳情、分誌如下、

▲預定送客氏靈引之先、所有英警察、及特別區警察各租界警察送殯者、一律在英工部局集合、然後再由該局依次出發、下午三點半、該局集合者、只英警察署未值班之全體警察、及印捕十餘名、與特別一二三 三區警察、至三點三十五分、忽然大雨傾盆、而此一般警察、見天已不早、遂在局內齊隊、冒雨出發、至英界安利甘納方、印捕與英巡捕均排立於七號路、其義國警察及各特區警察則皆排立於廿號路、移時、法日兩國巡捕、及英國義勇隊軍樂隊中國保安隊等、亦先後而至、四點二十分、客氏之柩、由英人三名、英軍官二名、由教堂內搭出、置於靈車之上、由英捕牽引而行、客氏之妻女等均哭泣不止、隨上二一號汽車、其餘所有中外送客一律步行、在前開路者有脚踏車三四輛、其次爲英巡捕與印捕、再次爲靈車與喪主、又次爲英義勇隊軍樂隊、英國行政人員、及其他外人、又次爲法國巡捕、日本巡捕、義國巡捕、又委員各特別區警察、及中國保安隊中國警察軍警督察處隊兵等、所過之地、外人見之、均脫帽致敬、五點甫過、即至英國墳地、英兵放槍三排、軍樂大奏、克氏遂於此槍聲樂聲中、葬於穴內、永隔幽冥矣、克氏出殯時、觀者中外士女人山人海、當大雨之時、有一不知姓氏之婦人、急欲回家、惟恐濕沾鞋襪、乃是於大庭廣衆中、不稍迴避、將鞋襪脫下、跣足而行、一時見者皆大笑、該婦因人笑、遂鼓力急行、兩雙白腿、踏地有聲、觀者更大笑、此亦雨中之一趣聞也、

●巨匪拒捕傷人案五誌

▲英副領事調查拒捕案

英日租界發現拒捕傷人案、頗引起各國之注意、昨日客利賀已經出殯情形詳誌另條、英副領事、已竭力調查此事眞相、並傳喚本案犯人及汽車司機某訊問、又聞此案已有端倪、英工部局將本案犯人王誠忠之像片、並附中英兩種文字、送達各國工部局、一體查緝、王誠忠(即王仲义名王人中)浙江人、曾任陸軍連長、年約二十餘歲、身長五尺八寸、口邊有黑痣毛、請嚴行查拿、歸案究辦云云、

●維持省銀行鈔票之省令

▲總商會亦發布告

直隸省銀行鈔票、因限制兌換、致價格跌至六七折、各機關商號、一律拒用、褚玉璞總司令設法維持、已通令各機關一律收用、並布告商民一體遵照、又令總商會轉知各商、如有拒用、定行嚴辦、總商會亦布告遵照、茲將令文布告、分誌於下、

省長致各機關之通令云、爲訓令事、査直隸省銀行、擠兌風潮、終久未息、委用流通者、票不能暢行、若不力籌維持之道、何足昭信守、而濟民艱、且事關全省金融、尤當急籌流通辦法、自關之後、凡機關收入之款、一律改收現洋及省票兩宗、其他之票、概不收用、每日收入之款、解交省銀行兌收、以資維持、而便流通、爲此令仰該口應即遵照、倘敢故違、定行嚴辦切切、直隸保安總司令、兼直隸省長褚佈告云 爲布告事、照得直隸省銀行、爲本省之金庫機關、基金穩固、決無搖動之虞、近因時局影響、一時擁擠兌換、而多數軍人、亦隨擾雜其間、市面紊亂金融、而官商交受困難、若不力籌辦法、何足以昭信守、而濟時艱、本總司令兼省長、爲維持市面起見、特撥天津官產數千畝變價、專作該行基本金、並令行各收入機關、一律改收省票、及現洋兩宗、如收入機關、不收省票、准繳款人指名告發、以憑懲處、並令每日收入之款、一律解省銀行兌收、以資維持、而便流通、除分令軍政各機關外、合行佈告、商民人等、一體遵照、勿得再向該行擾亂擠兌、倘敢故違、定行嚴辦 切切此佈、

天津總商會之佈告云 爲佈告事、查直隸省銀行、代理省金庫、素來經收稅款、準備充足、信用卓著、久爲各商民所深悉、乃自政變、遂生顧慮、該行鑒於此情、力圖整頓、已設法籌備基金、回復以前信用、負責有人、辦理確當、不日即可就緒、仰商民人等、對該鈔票、一律照常通用、萬勿顧慮、致干未便、切切此佈、

●京奉車出軌

▲昨日上午十點零八分

▲機車煤車客車共五輛

昨日(二十三)京奉鐵路由京開津之七次車、行至東站西開樓、忽然出軌、雖機車稍受損壞、幸搭客均未受傷、茲將其詳情誌之如下、

昨日上午十點八分由京來津之七次車 行至東站西開樓地方、忽然機車出軌、而煤車一輛、及三等客車三輛 亦均隨之出軌、搭客紛紛下車、幸無受傷者、只車頭稍受損壞、經多人設法救濟、至下午兩點多、始起出客車兩輛、因之由北京去山海關之三次快車及由山海關去北京之八次快車、均由路局電告停止開行、下午三點由津去京之四次客車、亦不能開行、後由鐵路工人在道旁趕修臨時便道一條、至五點多修好、四次車始得開行云、

又該出軌機車爲二三三號、其出軌原因、記者再三探聽、終未得其究竟、嗣聞車出軌後、車務、工程、機務、三處、均不肯負此重責、互相推諉、現該三處 已在路局起訴矣、

●褚省長請獎出力之人員

褚省長、昨令政務廳柯昌泗廳長、調查各科辦事人員之勤惰、擇優彙咨請獎、大約不外保爲簡任薦任委任各獎、及獎章等、但各機關聞亦有此種舉動、詢之內部人員、據云、乃係歷年原有之例案、前因時局不定、中央無人主持、故數年來均未有保案云、

●省署勸募河南兵災賑捐

省長公署、昨致天津總商會、及銀行公會並各機關文云、敬啟者、頃准河南寇督辦熊省長函開、英傑炳琦、忝領豫疆、痛茲民瘼、饑饉之餘、兵燹頻仍、滿地哀鴻、亟待賑卹、第勞來安集、責無旁貸、而博施濟衆、願與心違、謹授告糴之文、遙冀將伯之助、前曾通電呼籲、計塵典籤、茲屬賑務、祗領教益、夙仰胞與爲懷、痌瘝在抱、伏乞廣沛宏仁、共襄善舉、庶幾慈航普渡、作生佛於萬家、仁粟賙頒、垂令名奕代矣等因、准此素稔貴會同仁熱心善舉、交遊素廣、懇請貴會代爲捐募、倘集有成數、並乞將款送署、以便彙交、至爲感禱、此致云、

●回教徒與報館案之近訊

砸報報館之回教徒、哈從黑三人、前由日本警署送交警廳訊辦、聞司法科提訊時、據該三人供稱、我等因該報侮辱我教太甚 憤不能平、故未及回教聯合會散會、我等即前往該報社問罪、因氣憤已極、言語不合、遂起衝突、該報社的人、是我們打的、當時並沒去多人、我們在該報社衝突閙、門首參觀的人極多、並不是我們同夥等語、司法科得供後、以案關宗教之爭、且有傷人情事、已將哈從黑等三人移送檢察廳依法辦理矣、聞有回教軍界某鉅公、因此事由京來津、與同教聯合會人員共商對待之策、該會曾召集會員、於昨日開會討議進行辦法、又劉孟揚亦爲同教聯合會會員、茲將其致聯合會函稿、照錄於下、

昨承函招、本應到會與議、惟孟揚前因被人誤會、致遭危險、故近三四月來、爲避免是非、解除誤會起見、暫行閉居避囂、對於地方上無論任何事項、概不過問、此次報侮辱我教貴畫一案、聽聞之下、未嘗不憤其無理、本可不再避嫌、追隨諸君子後共籌對待之方、所以未肯參預其事者、蓋恐孟揚一經參預其間、該報社必爭誣爲別有作用、於事反無益處、但孟揚亦教中一分子、對此重大問題、豈可無一言以示意見、竊以此爲事係爲護教而起、與關係個人之私爭不同、案既送歸法庭、想司法當局、自能秉公處理、既已由會通電各屬回教團體、共籌對付、應請勸告教中同人、此後專由法律範圍內籌議進行、萬勿再有他項動作、致別生枝節、是爲至要云云、

●鬥學運動會致校長教員書

省立各學校、學生開學運動聯合會、致校長團及教職員聯合會函云、諸位先生鈞鑒、學生等久疎教誼、茅塞胸間、光陰虛度、感歲月之蹉跎、學課荒蕪、覺來日之大難、痛苦沈淪、實難以筆墨形容者、前生等爲亡羊補牢之計、曾謝當道作開學之呼籲、開學運動之組織、即爲此也、失學廢時之苦狀、已達於當道、開學撤兵之批示雖見、而空無補、迄未實行、日前拜讀省立學校校長先生致教育廳公函、歷述各校現狀、與急行舉辦三事、洋洋千餘言、盡屬當務之急、八月光陰、己成虛擲、轉瞬暑期告終、開學之期又復無望、校舍即兵舍、大隊士兵攘攘而來、擾擾而往、來去無虛夕、而我清靜完整之學校、已破壞不堪矣、校欵作兵費、積欠至十六七月之多、即諸先生枵腹從公、而弦歌無設帳之地、况日食所需、更無從出、典當行李曾賣字者有之矣、嗚呼數千學子徒嘆坐擲學業、百十教員常感施教無方、思念及此、痛哭隨之、諸先生所提撤兵發還積欠發修理費三項、誠爲急務、與學生等前所提四項要求、大致相同、學生等既感諸先生之苦心、復念進行之不可緩、合力呈請或可收效於萬一、除呈當局懇請早日開學外、尚希望時賜教誨、俾勉進行、(下略)云云、

●大紅橋舉行開橋禮

天津大紅橋維持會、修建大紅橋幹事長、因該橋關係北鄉咽喉要路、督率日夜工作、以期早日工竣、便利交通、修橋幹事長、報告今日(二十四)即可完全交工、該會議決、於明日(二十五)上午十鐘、請保安總司令、暨通城各官員、各團體、紳商、查驗新橋、並舉行開橋禮、其致各機關團體函云、敬啟者、敝會等聯組修造天津大紅橋舊址浮橋一座、以利行人、而免萬民危險、自發起之日始、未及旬日、竟而成功、幸託上蒼福庇、而得獲如是迅速之效果也、茲謹擇於七月二十五日(即六月十六日)上午准十時、由敝會敬備香楮、虔覓河干、以答神庥、即於是日舉行大紅橋新造浮橋落成典禮、屆時恭請蒞臨、敬行賀橋盛禮、以誌慶幸、爲禱、專此、即頌大安、

●洪旅義勇隊已組成

洪蔭華旅長、赶編義勇隊、向南口出發、現已選擇完備、共編二十隊、每隊二十八、設隊長隊副各一人、所選者、皆身體強健、精明幹練、且多曾習武術、以備爲步隊冲鋒之前鋒、日前演習擲炸彈放手槍各法、不日洪旅長親率各隊、往南口參戰云、

●褚玉璞徐源泉宴請紳商

褚玉璞總司令、(因赴京由徐源泉幫辦代表)徐源泉幫辦、爲整頓直隸財政、維持省行起見、特於昨晨假座大來飯店、宴請紳商卞月廷、夏琴西、卞白眉、王郅卿、孫俊卿、王君直、楊西園、高聚五、張品題諸人、並有

財政廳警察廳各廳長坐陪、席間觥籌交錯、賓主盡歡、對於維持財政取官商互助辦法、希銀行不日可望回復現云、

●講武堂定期開課

直隸陸軍講武堂、各師旅保送之學員、前考試完竣、錄取者一百餘人、於定額尚少一半、褚總司令、又通令各師旅、趕即選送、以備八月一日開課、前日三十五師又報送學員二十餘人、第三旅報送十餘人、均送往韓家墅講武堂收錄云、

●大坂商業團來津

大坂商業團一三人、由團長虎尾政助氏引導、於日昨自北京來津、考察津埠商業情形、及經濟狀況、考察畢、再往他處遊歷、然後返國云、

●警察廳考核署員

天津警察廳丁廳長、對於所屬各區署員副官、辦事之是否得宜、非常注意、嚴加考核、對於稽查員之報告、尤爲注重、如各區警察、有在地方騷擾情事、一經查明、即將該署員嚴官等懲辦云、

●吳班侯准備東渡

前特別一區主任吳班侯、因陶園設賭案、有受賄嫌疑、經當局徹差查辦、吳聞訊後、避入義國醫院、託人疏通、並無效果、吳自覺環境不佳、擬自大連碼頭乘輪東渡云、

●芳澤公使過津返國

駐京日本公使芳澤謙吉氏、訂於二十四日自京來津、天津日人合界日本俱樂部、發起歡迎大會、訂於二十五日上午九時乘長平丸、自大連歸國云、

●飭查津鹽長途汽車款項

警察廳訓令各區署文云、爲訓令事、本二十日案奉省長訓令內開、案據津鹽長途汽車公司總理閻有箴呈稱、爲呈請試辦期內、先行開車、懇訓令警務處、及沿途各縣署一律出示保護、以利交通事、竊有箴等呈請組織試辦津鹽長途汽車公司、迭蒙鈞准照辦、有箴等呈送所採路線、經過各站詳圖在案、查津鹽路過鹹水沽小站李村等處、爲直省來往要道、一經開駛、人民均感便利、迭據本地紳民紛紛要求、迅即開車、以維交通、並經公司派人詳細查察、確無窒礙、公司業將車輛各項、籌備就緒、擬於試辦期間、先行開車、以應地方之請、懇請訓令警務處及沿途各縣署出示保護、再歷奉批令、應送各件、俟當遵令陸續補送呈送備案外、理合具文請鑒核施行、等情、據此、查此案前據閻有箴等呈、業經檢同路線圖一張、分行天津警察廳、靜海滄縣鹽山等處、詳查路線、有無窒礙在案、茲該商等屢次呈請試辦、本可照准、惟查九年間、據警察處呈商民李煥林創設津鹽汽車公司、由警務處令飭靜海等縣、履復該處道路狹隘、高窪不平、行駛汽車、處處險阻、又據青縣呈復、道路高低不平、寬窄不一、應由該填平道路、再行開辦各等語令、查閻商等所採路線、有灣等中旺李村等處、核與李商所採路線、大致相同、究竟有無窒礙、未經呈復、無法查考、茲又據閻商呈請分行保護前來、本署爲愼重起見、不得詳細查明、以昭核實、除批示此案前據來呈、業經批示、所採路線、經過各處、如確無窒礙、即可一律保護、並行詳查在案、尚未據復、候再令分催、迅速查復、如於地方、確無窒礙、即可一律保護等因、掛發、並分行外、合再令仰該廳查照前發路線圖、就地詳查、如確於地方無窒礙、即可將閻商試辦行車之案、出示保護、若有種種窒礙情形、亦應詳細呈復、聽候核辦、並將前令查驗款項一事、一併查復、毋稍遲延、切切此令、併令等因奉此、查此案迭奉省長訓令、均經分別令飭各該署詳具復在卷、茲奉前因、除分行外、合再令催該署仰即查照、並將前先兩令查驗款項事、一併查復、毋稍遲延、以憑彙呈、切切此令、

●新頒征收煙酒牌照之規定

直隸烟酒事務局、以烟酒爲消耗品類、自應增收稅額、以裕省庫、昨已發表改定稅額如下、整種烟酒牌照改爲全年六十元、(即每期三十元)甲種烟酒牌改爲全年二十四元、(即每期十二元)、乙種烟酒牌照改爲全年十二元、(即每期六元)丙種烟酒牌照改爲全年六元、(即每期三元)、現已派出調查員向各商店調查、按照新章納費、不得藉詞推諉云、

●刺傷巡警

東樓村福聚和地毯舖工人王景山、因在工房宣言鼓動罷工、並勾串工人高彥彬、睹竊利銳剪刀、意欲行兇、當經該舖掌薛景山、報由四鄉第五警察巡長劉鳳集、帶同巡警余文成張濟峯等、到該舖調處該工人、高彥彬等不服調處、即經巡警余文成向前抓獲、高彥彬手持剪刀、直向該警行刺、幸經巡警張雲峯解救未遭毒手、不料被伊刺傷各一處、當來多警、救人、未防自已、遂將左右手將王景桂高彥彬帶署、連同薛景山及受傷巡警張雲峯、二併轉送警察廳訊辦云、

●姦污民女

南開居住開電車姜國永之妻、姜馮氏之生女、姜蘭英、年十五六歲、被某公司稽查王某、曾於舊歷本月三十日晚間、誘於南開窪中無人之處、將該女姦污、後挑唆該女改名、匿住於南關下頭、中西旅館一二日、該王某復又挑唆該女以被領家令其母虐待爲控詞、在東一區投經濟良所、當經該區將該女姜蘭英、送警察廳安置在案、昨經其母姜馮氏、據此有傷人道宪情、在警察廳呈控云、

●車站紀事

二十二日、何守仁、陶湘、均由津晉京、又鮑宗漢、由京來津、

二十三日、梁士詒、金孝佛、曾廣襄、、龐方駿、均由津早特別快車晉京、又汪士元、千化龍、均由津晉京、

▲公佈▼

●天津地方審判廳佈告

(一)爲布告事照得本廳繕寫文件事務殷繁現有雇員不敷任使茲特出示招考以文理通順書法端楷爲合格凡屬高等小學畢業以上各生及曾在行政各機關充當職務年在二十歲以上三十五歲以內者均准投考訂於本月二十八日午后二時起爲考試之期仰各生先期來廳報名屆時齊集幸勿自悞此布、

中華民國十五年七月二十三日

(二)爲公示事查本廳受理王作雨與張玉紅等因債務一案茲有應送張文遠判決主文無從送達合將判決主文登報以代送達此佈

計開

(主文)張文遠應償還原告洋一百五十元、第一第二兩審訟費均歸張文遠負担

中華民國十五年七月二十三日

(三)爲公示事查本廳受理法商百代公司與克利尼維士其因債務一案茲有應送被告克利尼維士其判決正文無從送達合將判決主文登報以代送達此佈

計開

(主文)被告應給付原告洋一千零七十三、

被告所有之電機器應准相賣充償前項應付之款

原告其餘之訴駁斥

訴訟費用被告負担十分之九原告負担十分之一

中華民國十五年七月二十三日

天津地方審判廳七月二十三日審理案件如左

▲民事 德茂盛與北方煤油公司解約一案、周蔭榮與李德善債務一案、趙高氏與高玉堂分析一案 王玉山與張翰卿債務一案、禪臣洋行與王張氏違約一案、王東安與王慶氏同居一案、慶成玉與四合公等票款一案、劉煥莛與劉壽廷地基一案、馮孫氏與馮慶林離異一案、上野藤三與朱叔鐸債務一案、、李子恒與張紅茹債務一案、寶泉棧與慶發成債款一案、東亞廣告公司與陶國違約一案、周王氏與花大紅債務一案、司承與施義門債務一案

▲刑事 張萬順等累誘一案 李恩榮等詐財一案 蘆月浦等盜一案、陶焦氏等略誘一案、王慶雲和誘一案、趙許氏和誘一案、黃玉文傷害一案、王殿秉傷害致死一案、李子山誘拐一案、李鏡如殺人一案、郭秘林傷害一案、李恩榮僞造一案、張玉庭傷害損壞一案、崔沿用和誘一案、李潤氏和誘一案、劉樹槐等傷害一案、崔宗瀛妨害安全一案、

▲京兆新聞▼

●衛戍司令部收容俘虜及潰兵情形詳誌

▲派定人員管理各項手續

▲擬設立潰兵收容所簡章

京訊、京畿衛戍司令部、近以前綫獲來俘虜甚多、不得不擬定接收辦法、以便安插、茲將接收手續及其分派人員、探誌如下、

(一)收容所在西直門車站軍米局、

(二)先由衛戍第四團派兵一連前往看守、續由該團派步兵一營、前往守衛、由李團長帶領、

(一)總接收員派餉科長致祥、帶錄事二名造人名册、

(一)給養員由庶務科派員兩備茶水稀飯、小米菉豆白糖饅首鹹菜、

(一)審訊員派定戴參謀銘名、劉參謀象賢等六人分別辦理(甲)查問敵情(乙)查問本人志趣(丙)詢問本人姓名年籍、下車地點(丁)問明隊號、及派員接洽火車、發給路費、(甲)京兆籍每名近縣一元、遠縣二元、(乙)直魯豫籍每名五元、陝西籍每名八元、派員押送、由騎兵保安隊、步兵憲兵四面照料、至車站登車爲止、登車後、每隊派科員一人兵士若干名押送到籍、遣送回籍之兵、所著軍衣均蓋印作廢戳記、並發給憑單一紙、以資證明云

又參謀處已擬定設立潰兵收容簡章、茲付錄於下、

一、潰兵收容所、專爲收容潰兵游勇、以及滋生事端之軍人、彙總遣送回籍、免其滋伏京畿、貽害地方、

一、凡担任維持京畿治安之軍警機關、查獲上項兵勇、認爲可以遣送回籍時、應即開具簡明案由及姓名年歲籍貫箕斗清册、一面將該兵勇遞送收容、一面呈報本總司令部備核、收容所對前項兵勇須詳加檢查、如未帶有危險物件及特別情由、即可收容、惟須當日呈報、

一、被收容之兵勇、倘不遵從約束、或在所內滋生事端、情節輕者得由管理員隨時處理、事被呈請情節重大者應呈明送交執法處懲辦、

一、收容所之編制及薪餉數目如左

上尉正管理員一員、(由科員兼擬月津二十元、)

中尉付管理員一員、由科派差遣兼擬月津二十元、

司事兼司書一員(擬月薪一十元)

護目一名(擬月餉八元五角)

護兵四名、(每名擬月餉六元四角)

伕夫六名(臨時按所收入數增添每名六元)

以上共一百三十元零 角

一、暫設收容所一處、稱爲第一、收容所、每所以收容二百人爲限倘人數加多、再行增設、

一、每收容所派兵一大排隊正管理之指導担任守衛監視之責、

一、每收容所須於每月底造具收容人數、及遣送回籍人數清册、呈報備核、

一、遣送回籍時、由本總司令部察看情形按路分批酌派官兵沿火車線路、按站押送該項兵勇抵站後、須迅即回里安度、倘再滋行來京、滋生事端、一經查獲、即按軍法加等治罪、

一、被收容之兵勇只糧 (每人每日需米麵二斤鹹菜二兩)及舖草均由糧秣局承領遣送回籍時每人每日發給銀洋二角

一、開辦費用、如棹椅鉄碗器物等、應由正管理員從儉切實作計、需款若干、單呈核准、發款開辦、煤雜費以及各種消耗費、准其實報實銷、

▲來件▼

●中國紅十字會天津分會謹將收入防疫捐款各界大善士芳銜數目謹列報端藉此鳴謝 (續)

盧口口捐洋五元 隆茂棧捐洋五元 黃雲舫君捐洋五元 林記號捐洋五元 永發成實號捐洋五元 同義公捐洋五元 傅湧泉君王雲濤君共捐洋五元以上共經募洋陸十元 日界隆興盛實號經募隆興盛實號捐洋二元 隆興盛同人捐洋一元 任西山尹捐洋一元以上共經募洋四元 裕昇號捐助洋一元 公升慶實號捐洋一元 乾祥厚實號捐洋三元 同益興實號捐洋一元 同順永實號趙錫三君韓清波共捐洋四元 泰昌祥實號捐洋二元 慶隆茶莊孫寶田君共捐洋二元 德和木號捐洋五元 裕源茶莊捐洋一元 奉天中國昌祥板廠捐洋一元 慶十元 銀行趙梓橋君經募奉天交通銀行捐洋十元 東三省官銀號捐洋十元 奉天公濟平市錢號捐洋十元 奉天邊業銀行捐洋十元 奉省商業銀行捐洋十元以上共經募洋五十元 泉祥鴻記經募張海泉君捐元二元 王倬雲君捐洋一元 趙坤元君捐洋一元 王丕卿君捐洋一元 趙鑑亭君捐洋一元王子賓君捐洋一元 孟子貞君捐洋一元以上共經募洋八元 源合時實號捐洋一元 復興茂米莊捐洋一元 特別二區集通當經募同義金店捐洋一元 珍元泰新衣莊捐洋一元 集通當捐洋一元以上共經募洋三元 李子厚君經募王耀廷君捐洋一元 李子厚君捐洋一元 天興德金店捐洋一元 以上共經募洋三元 裕昌當經募裕昌當捐洋五元 注齋君捐洋一元 何春軒君捐洋一元 王少岩君捐洋一元以上共經募洋八元、德恒當原德菴共捐洋二元 中昌當捐洋一元(未完)

▲來函▼

泰晤士報主筆先生大鑒、逕啟者頃閱七月二十二日貴報登載南運河堤岸冲壞四千尺又南運河因連日漲水之結果堤岸已被冲刷壞四千餘丈現在官廳方面已積極進行修復惟款支絀一時難以與工云不勝駭異之至查敝局所轄南運南自安陵北至天津日下雖較前漲水數尺提高水面尚有丈餘全河並無冲刷之處貴報所載想係傳聞失實倘祈據函更正以明眞象不勝盼切專此順頌

大安

南運河河務分局啟七月廿二日

永慶汽車出賃

在天津界內每次迎或送

壹圓伍角

若以鐘點計第一鐘點三元

電話南局六十四號

天津法界馬家口廿六號

▲▲河北究眞學校招生 (新建樓房遷移校舍)

班次 小學三・四・五・六 初中一・二 年級 課程 均按新學制審定書籍

納費每季學費 小學五元八元 初中十元 宿膳費八元九元

另各項雜費七元五角

考期九月六七號 開學九號

校址河北昆緯路公理會內 (簡章函索卽付)

馬牌洋灰現貨到津

本公司馬牌洋灰前因鐵路運輸阻滯以致供不應求深抱歉忱現爲供給建築工程需要起見多方設法從水陸兩路分途趲運近來馬灰現貨已接運到津特此通告尚希惠顧諸君早臨收貨爲荷

啟新洋灰公司營業科啟

留學諸君公鑒

一 本行歷年承辦留學歐美諸君一切出洋手續卽領護照等項並代預定艙位

一 本行代售美國各鐵路車票留學諸君抵美時鐵路公司派有專員招待

一 本行發售各國匯票及美金或英磅旅行支票

本年清華學生諸君已由本行代定八月二十二日麥金蘭總統號赴美如自費留學諸君須同船赴美請速臨敝行接洽倘另乘其他輪船赴歐美亦請面商

贈送遊美手續撮要函索卽寄

電話南局 二〇四四 二四六八

天津法租界八號路 上海銀行旅行部啟

▲各項煤斤價目

啟者敝價自三月十七日起將各種煤斤價目開列於後

家常塊煤每噸十一元一角五分

一號末煤每噸九元二角

二號末煤每噸八元五角

清水焦炭每噸二十元四角

廠內交貨運脚一律外加

開灤礦務總局北方售品處啓

▲天津中華懋業銀行國外匯兌行市單 (七月廿三日)

美金	卽期(買進)	一元九角四分
	匯票(賣出)	一元九角八分
英金	卽期(買進)	九元四角二分
	匯票(賣出)	九元六角二分

本行中外各大埠均有分行或代理店匯兌較爲便捷各種存款放款凡商業銀行各種業務無不完備兼辦儲蓄存款利息特別優厚各界光顧竭誠歡迎如蒙託匯美國留學費者匯水格外克己以提倡教育

地址天津法界中街 電話營業室南局九九〇 經理室南局九九九

▲外國匯兌 (七月廿三日)

▲銀條	(買入)	二九・六八七五
	(賣出)	二九・七五
▲現洋	(買入)	六七・七五
	(賣出)	六八・一五

▲銀行賣出行情

倫敦電匯	三・〇・三七五
倫敦匯票	三・〇・四三七五
法國電匯	
美國電匯	七三・七五
香港電匯	七三・三七五
日本電匯	六三・七五
上海電匯	〇四・五〇

▲銀行買入行情

倫敦四月期買	三・二・一二五
倫敦四月期賣出	三・二・三七五
法國四月期	
美國四月期買	七六・七五
美國四月期賣出	七七・一二五
日本卅日期	六一・二五
上海三日期	一〇五・二〇
上海十日期	一〇五・四〇
上海卅日期	一〇五・七〇

▲各種公債金銀貨幣行情 (七月廿二日)

中國銀行股票	六十八元
交通銀行股票	五十五元
金城銀行股票	平
鹽業銀行股票	一百三十
啟新洋灰公司老股票	六十元
新股票	八十元
開灤礦務公司股票	五百兩
中興煤礦股票	一百二十元
久大精鹽股票	九十五元
天津自來水股票	一百四十兩
北京大飯店股票	八十五
北京自來水股票	二扣
北京電車公司股票	八扣
北京電燈公司	七一
十二年短期兌換券	二一七
十三年定期流通券	二一七
直隸四次公債	四扣
直隸五次公債	八五
千元光帖	五兩
五百光帖	八兩五
零光帖	十七元
三年公債大票	平
五年公債大票	九五五
七年長期公債大票	八二
九年金融公債大票	九六八
十年六厘公債大票	八八五
十年七厘公債大票	九二
九六八厘公債大票	六三四
洋錢	六七九五
老頭票	六三四
電匯	四八
申洋	七一七五
輔幣	一三〇五
小洋	一二二二
足金	三一
俄金	九六八
美金	九五七
英金	九二八
日金	九四
標金	三二五四
熱河票	一扣
奉大票	二四三
奉小票	二〇一五
銅子	三五三

天津北馬路鍋家胡同正源號 電話總局八七一零號報

輪船進出口表

▲輪船進口日期(按舊歷算)

連陞 十五由烟台上海到怡和

順天 十八由烟台上海到太古

▲輪船出口日期

遇順 十六開往直放廣東招商

通州 十六開往烟台上海太古

新豐 十六開往烟台上海招商

連陞 十七開往烟台上海怡和

順天 二十開往烟台上海太古

大阪公司開船廣告

▲天津法界碼頭十號 事務處 南局一〇三一 二三四・九二一

▲船票售出處 天津日界宮島街 中日運輸公司 總局二七四三號 碼頭帳房南局一三〇

北京日本國際觀光局北京分局東局二二八三

●開往神戶大阪之各船都有無線電之設備

注意凡帶〇(白圈)之船不搭客

▲天津紫竹林出

▲開往門司、神戶、大阪

●長沙丸 七月二十日 七月廿四日

武昌丸 七月廿七日 七月三十日

●河南丸 八月一日 八月四日

爲客人便利起見船上另有中國厨役備做中餐

▲開往大連、上海、福州、基隆、高雄、

●貴州丸 八月一日 八月四日

●福建丸 八月十三日 八月十六日

▲開往橫濱

▲開往歐美各國濠州南洋印度、於神戶或大連、轉口、

請來搭客貨

▲大沽出帆

▲開往桑港紐育

▲大連出帆(上午十點)

▲開往門司、神戶、大阪、

●哈爾濱丸 七月二十七日

●香港丸 七月三十日

●貝哈爾丸 八月二日

●亞米利加丸 八月六日

▲青島出帆(上午十點)

開往門司、字品、神戶、

▲泰山丸 七月二十七日

▲日清汽船開船廣告

▲天津紫竹林出帆

▲開往大連、青島、上海、

●唐山丸 七月二十九日 七月二十六日

●華山丸 八月三日 八月六日

天津代理店 大阪公司 電話南一〇三一 九二一・二三四

到 開

兜安氏通便丸

一杯温茶四粒丸 今宵服下明朝安

吾人大便須每日行之並要有一定之時候倘不如是肚腸內為廢物[illegible]積滞而成大便閉結不通之患日久則廢物之毒侵入血分運行百[illegible]而成險症所以攝生之人無不重視日日大便之通利也凡患積食不化大便閉結不通者臨睡前取此丸四粒用温茶一杯吞服明日必能大便通暢身體舒泰如常矣此丸純係植物之精液依最近科學之方法精製成丸有疏通肝胃下瀉大便消導宿食開胃健脾之功洵屬家庭必備之良藥兹將其主治各症列之於左

大便不通　食後肚脹　積食腹痛　肚腹酸痛　口苦口臭
嘔悉作酸　膽汁太多　肝經失司　腹作空脹　大便閉結及
見食生厭　時作噯氣　口味悉劣　大便乾燥　食腐魚敗肉
消化不良　頭痛失眠　胸口發熱　胃呆胃炎　霉爛水菓等之
舌苔黃厚　肚膨氣脹　晨起嘔吐

為患服此丸必獲奇效此丸藥性和平並無妨害身體之毒質男婦老幼均屬相宜此丸色黃裝於玻璃瓶內瓶外用黃色紙色裹丸外之黃色衣其味可口服時不覺有何苦味也服法輕症兩丸症重可服四丸小孩三歲以上服半丸至一丸各埠藥房均有出售倘無從購得此丸之地方請函內附寄值洋七角之郵票還寄上海江西路七十一號兜安氏西藥公司本公司一經收到隨即由郵遞奉該藥一瓶決不有誤此丸另有詳細之說明書如蒙索閱郵寄不取分文也

荷香風送胸襟爽 銷夏仁丹一味涼

主治
猝倒昏迷　頭痛目眩　酒醉船暈　癱痞呑酸　精神鬱結　食積不消　虛弱貧血　時行疫疾

仁丹價目
小包五分　中包一角　加大包五角　帶鏡盒包七角
各處藥房洋廣貨舖都有經售請就近購取

仁丹科學集

汽車之發明

汽車一物機關之運轉其應用蒸氣者西曆一千六百十九年已見其應用煤氣者一千八百六十二年法京巴黎盧諾亞氏創製惟機重行緩不適實用一千八百八十五年德人澄燕氏完成實用汽車同時戴武列爾氏製之亦得良好結果并發動機初用揮發油爲法人盧維素爾及潘哈爾兩氏其應用揮發油機於汽車者實戴武列爾氏也

格言　多門之室生風多口之人生禍（呂坤）

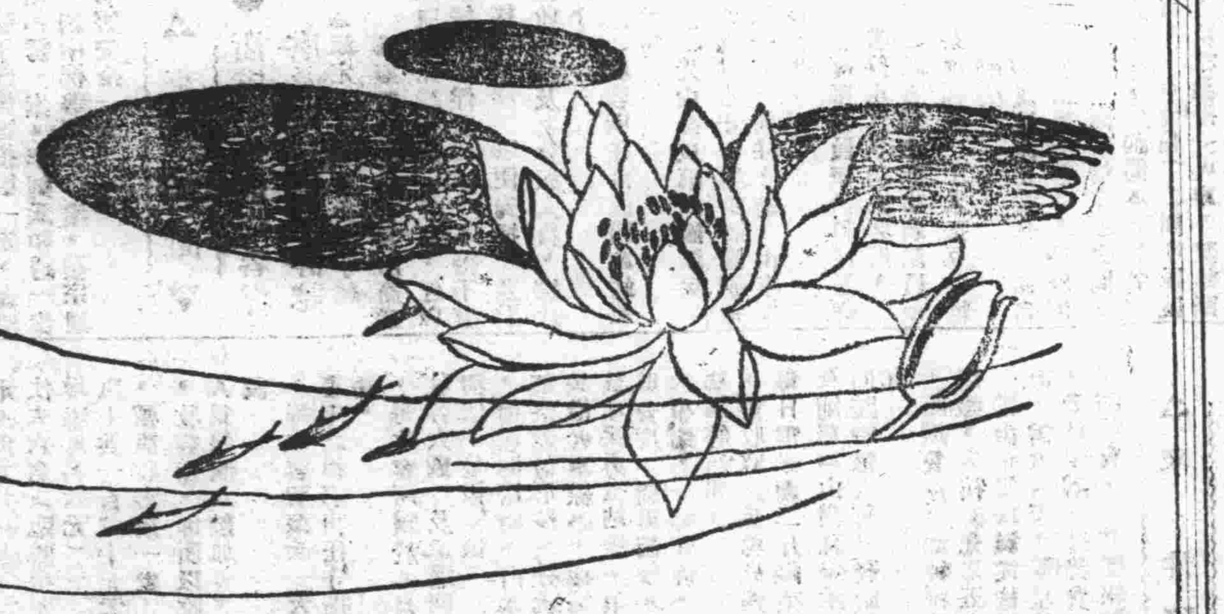

天津英租界[illegible]十[illegible]街　英商福利公司　電話南局二三六號

空前未有夏季大減價

啓者敝公司由本月五號起爲夏季大減價之期在此期內各部分所有各種貨品有按八扣七扣或五扣不等期限無多請早駕臨選購爲盼

▲女貨部

各種布疋衣料有按八扣七扣不等

高筒黑女絲襪前售洋四元九角五分現售一元五角

白帆布高底女鞋前售洋十六元九角五分現售二元五角

夏季應用女褂有白與淡紅兩色前售三元七角五分現售一元七角五分

▲男貨部

各色麻紗男襪每雙僅售洋一元一角

各色花條布男汗衫前售五元七角五分現售三元九角五分

最堅固如油色斜文男汗衫前售八元五角現售四元五角

夏季應用短褲褂大小號碼俱全僅售一元二角五分

▲木器部

八百碼美麗花布每碼僅售洋九角五分

三百碼雙面印花布每碼前售洋三元七角五分現售洋二元二角五分

▲雜貨部

鋼種茶壺咖啡壺前售洋七元九角五分現售洋一元

大餐應用金黑邊磁器（十二人用）每套只售五十五元

福利公司啓

▲▲德商天利洋行保險部啟事

敬啟者本行經理英國水火保險公司承辦各種保險事業且該公司資本雄厚遇事賠償敏捷如蒙各界光顧請至敝行接洽無任歡迎恐未週知特此奉聞

總經理栢士　天津華經理孫㨗三　沈友眉　沈壽朋

北京華經理盛幼文（大陸）

天津英界廿二號路西口　北京東堂子胡同廿五號

▲平和洋行保險部啟事

敬啟者本行現聘定馬仲三劉哲臣徐俊卿君爲火險部上行經理住北門西四方公廳二道院樓上電話總局七百四十九號各紳商如有接洽事宜卽請駕臨該上行可也下行電話南局一零五九號

廣告

中國閉關時代保火險一門付諸闕如凡遭回祿者往往以爲天降之災人力無能補救嗣與歐西通商日繁保火險之知識於以貫輸吾人之腦海故凡有商業常識者莫不視保火險之事爲不可須臾離也惟是投保者既日益踴躍而保險公司亦因之林立求其火險公司中最爲可靠者莫如敝行經理之南英商水火險公司也該公司創設最久且核算本地頭等險之保費極爲低廉遇有賠償辦理尤爲簡捷一切詳章請直接惠臨本行接洽可也

英商華隆洋行啟　英界中街工部局對面一八七號門牌　電話南局二一二二號　一三一零號

▲▲永康廣東臘味莊廣告

廣東崔永康堂肥兒培元消積散向歸本莊總經理分銷批發此散爲天下最廉價之小孩保險品自流行北方以來治好小孩不可勝計如肌肉羸瘦肚大筋青飲食不思嗜食無饜疳初起及已成等症無不神効卓著小孩尋常無病半月一服可保肥兒健體百病難侵永無疳積之患每服一毛每打一元本莊又選辦廣東馳名膏丹丸散各種罐頭食品本主人研究臘味有年精製最合衛生送禮廣東奇味香腸板鴨各式臘味承接送禮金豬燒烤鹵臘與衆不同特備精細碟子配製奇味七星伴月每棹定價一元五角近者皆可送到誠家常臨時款客之妙品也如蒙惠顧無任歡迎

開設天津法界三號路中國旅館斜對過街首第一家

天津 馬玉山糖果餅乾 老牌

消暑佳品　果子香露

總發行所東南城角

電話總局二六九二

育兒聖品

愛蘭百利始創代乳粉

此種代乳粉發明至今已四十年共分三號適合嬰孩逐漸發展之消化力現已天下馳名中國哺嬰之母亦常有以各種圖額及證書相贈以誌感謝者請將贈券寄下一試愛蘭百利代乳粉當知其功效之偉大也愛蘭百利代乳粉係用玻璃瓶裝并有犂耙商標爲記惠顧者務請注意各埠大藥房均有出售

上海廣東路四十號英商愛蘭漢百利有限公司啟

贈券　請寄下郵票八分并說明嬰年齡當將粉樣寄奉一瓶

印度綢緞莊

△本行現有種種高等花綢

△最合夏季製衣之用

△仍舊廉價出售

△近復添浴衣草蓆

△特別減價九扣

如蒙惠顧不勝歡迎

（營業時間）上午八點至下午七點

星期休息　開設英中街

電話南局一八六九號

力古洋行謹啟

飛得祿牌長途汽車

供軍用　利運輸　適長途　宜重載

FEDERAL KNIGHT

TRADE MARK

商標

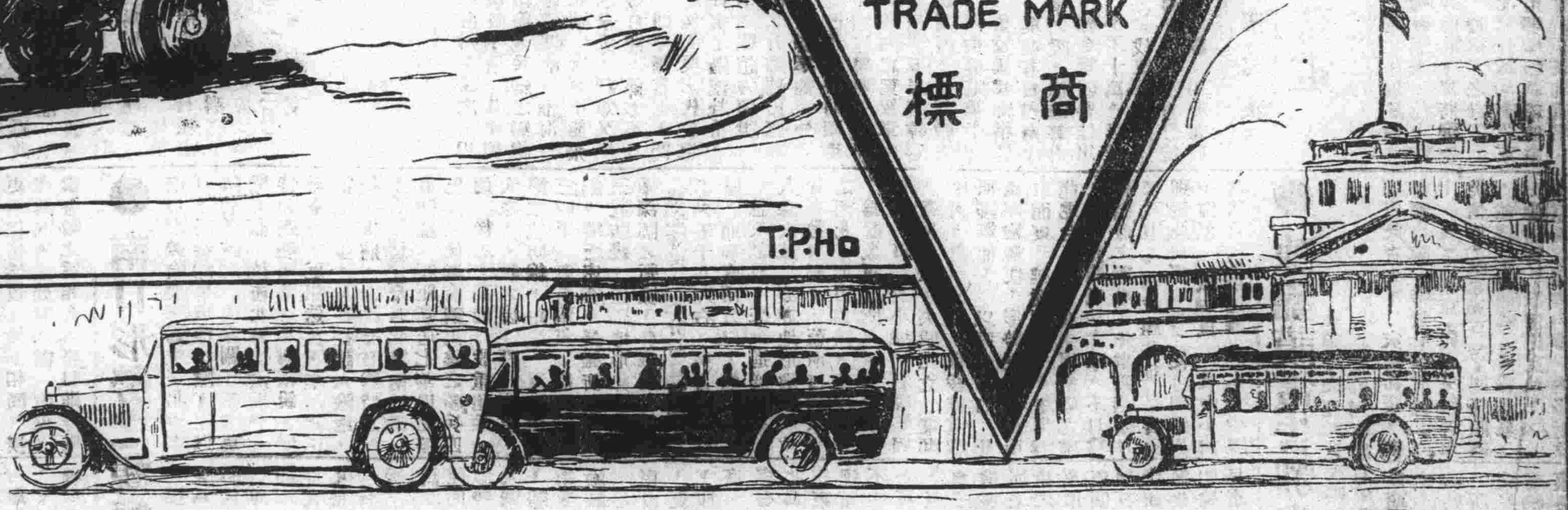

總行　濟南商埠六大馬路　電話一六〇七〇八六號

分行　天津法界六號路　電話南局二一一八號

德昌洋行

（北洋）

▲▲伊薩柯大馬戲

頭次到津　本月二十四日開幕
地點在英租界平安電影園附近

本大馬戲院係初次來津。。而二十四日又係本院開幕之期。。故將由全體男女藝技員奏演十八項驚人藝術。。其中最賞心悅目者有
（一）院主伊薩柯主演之良馬狐狸舞
（二）白勒爾女士主演之駱駝獻技
（三）十美人之白衣跳舞
（四）佛蘭澤菲爾利及戈戈三著名丑腳之滑稽
（五）格尼勒夫兄弟之飛雲梯
開演時間　下午八點半開門九點一刻准演
各級票價　頭排坐每位三元　二排坐每位二元五　四人箱每個十二元　頭等每座二元　二等每座一元五　三等每座一元　四等每座五角
定坐地點　謀得利洋行
附白　本院准於本月廿六及廿七兩日下午三時專為兒童開演各級坐位概收半價

▲▲會計師袁環

寓天津法租界海大道福華里四號辦理會計師之組織查核整理證明鑑定及和解各項事務有以上項事務見委者請先函示事由俾便訂期面洽

▲▲津浦鐵路管理局廣告

本路南北業已通車所有貨運附收加快費一項奉山東保安張總司令核准取銷援照京奉京漢臨時加價辦法按照本路原定客貨運價數目加收百分之二十分均自七月二十日實行特此廣告

▲▲鋼琴傢具平沽

茲有某西人回國將平日自用之鋼琴及椅桌一概平沽如有意以賤價而得佳品者請到英榮市前寶順道五十一號樓上面議

▲▲破天荒之好機會

敬啟者本廠創設美國有年茲因新發明眼鏡一種運華推銷為創牌起見性犧成本祗收包裝郵稅費兩元數限五百副愛護目力者幸勿交臂失之（光分妃茶黃黑白五色隨意選擇每人祗限一副）

優待推銷券　如將此券剪下附郵票兩元即當寄奉價值八元保光養目青年鏡一副郵費奉送信到件回

華生廠駐津推銷處
暫寓日界旭街五十一號樓上

▲吳奕綿代表外甥徐國光等聲明

徐靜瀾公遺產前年八月經其大夫人廖氏太太立有分單外甥國光等名下財產與其庶母周氏太太共同管理所有契據在周氏手現有人離間國光母子所有管理方法未經解決以前誠恐共有財產被累私擅處分正在依法查究各界勿為所愚免受牽累再已辭之傭婦王李氏倘在外招謠徐宅不負責

▲大律師法學士唐寶鍔專精上訴案華洋案行政案解人疑難事務所

黎大總統贈法學精深保護人權匾額　張總理贈品端學粹申韓遺風匾額　辦案誠懇中外聞名遠方抄錄案情詳註關係之人名地點日期數目函委即覆志在保護人權尋常討論案情不收費
天津河北四經路四五號電話總局一七七九
北京宣外求志巷一一八號電話南局三六二三

▲▲李景光律師聲明民治晚報移轉通告（通字三十七號）

民治晚報社社長委君飽雋將自遠行已將該報名義及物件完全讓予濂記公司管理營業除另向法國工部局立案外所有民國十五年陽曆八月一號以前該報一切事手未完定件均由委君負責濂理以後責任由濂記負擔特此通告也
事務所英界廣東路西頭電南一七五

律師金殿選

前任安徽合肥奉天遼源地審廳廳長
奉天高審廳京師地審廳民刑庭庭長
事務所英界十九號路四號
電話南局二二九一

律師韓玉辰

北京事務所設西四受壁胡同卅七號電話西局一二九一
天津事務所設法租界泰晤士報樓上電話南局二五三號

華洋訴訟大律師孫啟濂事務所

專辦外國法院及中國法院訴訟或非訟事件
英界耀華里八十四號
電話南局二三五二號

▲各省要聞▼

豫督奉令勦樊鍾秀

▲樊鉅秀毀家犒軍

十九日開封通信云、樊老五放棄南陽、反攻方城葉縣各節、已誌前報、茲得許昌消息、言樊老五自從在南陽大搶特搶以後、業已滿載而歸、所有匪衆亦各有所獲、由南陽到唐縣源潭鎮後、其中得財物多者、已紛紛請假回里、其未得大財者、現尚委蛇其間、亦無堅定之戰鬥力、樊老五此次放棄南陽、實因張聯陞軍隊、紛紛北上、如果不速退、深恐汴鄂夾攻、大為不便、當時樊老二之意、擬令樊老五由宛攻取潢川反攻信陽確山、截斷京漢路線、何意事機不秘、為第七師賈師長所知、先期堵擊、又有袁家驥之余團由光州息縣繞道桐柏要截、故樊老五此次計劃完全失敗　平方城葉縣一帶、土匪、乃樊老二在魯山寶豐郟縣新成之隊伍、聞其組織方法、係向寶豐魯伊民團中選擇而來、軍火既鋒利異常、戰術亦甚為熟悉、日前佔據郟何、即此路匪軍之力、惟樊老二以官軍屢次勾結、如有土匪投降、能身帶快槍者、悉予收錄每人月給軍餉二十元、並先發兩月、匪軍因有此事、皆無鬥志、樊不得已、乃將其個人在魯山所置肥田三百畝、郟縣所置烟地三百畝、悉予出脫　共計得價十二萬串　悉數作犒賞軍隊之用　並在魯山開軍事會議、會議結果、一律與官軍相抗、決不受撫　樊老二如此辦法、亦因萬不得已、但自從毀家以後、軍心已較前堅固、因日之來樊老二之軍隊、又復到處猖獗、並聞又有反攻襄縣勢甚凶猛之消息云、吳佩孚對於樊老二、已疊次嚴令寇督速為肅清、無如屢剿屢敗、偶有戰仗、無非匪軍自退、官軍佔據、佔據之後、即報告如何大勝、如何克復之冠冕文字、考其實在、各軍隊互相推諉、無一軍肯上前也、刻下吳佩孚又有電令限寇督於一月內、速為肅清樊匪、不得再誤等語、適寇督因碧雲霞到汴、署中醋海生波、勃谿之聲宣傳全豫　寇太夫人並力斥碧雲霞之非、屢次鬧氣、寇督極不高興、今因吳帥之急電、已決定親率一營衛兒、與樊老二周旋、一面並電令馬李袁各旅、從速進攻、並電知閻日仁張治公極力相助、聞寇督之意、擬先到許昌郟縣、如果軍事緊急、即親赴方城前線、今日督署已預備大車　大約三五日內即可成行、

劉湘在川勢力之雄厚

▲班禪喇嘛亦願出而相助

成都通訊、此次川黔之役、逐去客軍、或者謂天意相蜀、禍亂其可稍戢乎、但川省截至現在、尚不能謂為有良好之現象、何也、軍權不統一、行政權亦不統一、賴心輝雖名為全川省長、而其行使職權、祗及於賴氏個人軍權管轄之防地、賴氏才具、本屬平常、而全川各軍又富於搗亂性、何人盤踞何地、即為何地之土皇帝、四川全省一百四十六縣、至少有一三十個土皇帝、以致省長行政權、不能出成都一步、劉湘督川、其軍權之行使、以環境與歷史的關係、事實上亦未必能充分的令出惟行、然與賴心輝之行政權比擬、尚足差強人意、關於此點、却有兩種原因、一則因劉湘本人、性較平和寬厚、絕不似楊森之恣睢暴戾、亦不類鄧錫侯之油滑奸詐、故各軍對之、尚能保持其相當之信仰、一則因川中法律道德、早已破產、所恃以維持現狀者、僅僅、實力問題、劉湘實力、比較川中任何將領、猶為雄厚、綜計共有十二師五旅兩司令為劉直接管轄之軍隊、如國軍第十六師長王治易、國軍第三十二師長唐子晉、國軍第三十三師長潘文華、川軍第一師長呂輔周、第二師長李雅材、第三師長王方舟、第四師長羅儀三、第五師長何光烈、第八師長楊敬文、第十師長鮮特生、第十四師朱召南、第十六師藍文彬、第十師第一獨立旅長李樸樑　川軍第五混成旅長穆瀛洲、第十二混成旅長張邦本、第五師獨立旅長胡章、國軍第三十三師獨立旅長花茂如、賀龍司令、羅覲光司令、此皆劉湘個人直接管轄之軍隊、其他如楊森所轄部下、因與劉湘同有一種之關係、楊部無異於劉湘之軍隊、省長兼邊防軍總司令賴心輝所部、向來即隸屬劉湘管轄、軍務幫辦劉文輝、及西康屯墾使劉成勳軍隊、統歸劉湘所節制、川北方面田頌堯、平時與劉湘亦比較接近、惟鄧錫侯個人所部、向無一定宗旨、好持異議、然其部下健將李家鈺、則樂與劉湘周旋、故以川中之實力派論、惟劉湘當首屈一指、所慮者川人生性好亂、雖以劉湘之汲汲圖治、仍恐未必能大行厥志耳、

川省財政、年來已瀕於破產、軍政界窘迫之狀、非一般人想像所能及、各屬糧契丁課、竟有預徵至民國二十七八年者、川省全年收入為二千萬、而一切雜捐苛稅、尚不在此數、確實數目、無從鈞稽、惟全省大宗收入之鹽款、統歸劉湘提用、劉湘對於鹽款、純然採公開主義、故各方對劉、尚無怨望、但鹽稅之分配、事實上亦頗感困難、因川中將領、智識短淺、野心又大、爭以擴充權利為目的、以故打仗一次、即增加軍隊一次、軍隊擴充、即索分鹽稅、主持川省軍財政、極感痛苦、去年在成都開善後會議、劉湘即有練精兵不養冗兵之宣言、徵集各方面意見、鄧錫侯、賴心輝、劉文輝、田頌堯、劉成勳諸人、一致贊成、於是由劉湘主持、決定各部分平均裁減、期求收支適合、以減輕人民負擔、一面嚴行禁止招募士兵、一面先下令撤銷各種苛捐雜稅、現在劉願以身作則、業經下令、先將自己防區內一切苛捐雜稅蠲免　惟不准各部分自由招募一層、事實上尚不易辦到也、

自去歲成都善後會議所提議案為均可施行、乃偵訪多數熟悉邊藏人才、悉心規畫　一面並與西康屯墾使劉成勳商定、專研究恢復西康失地之步驟、及澈底整理西康之內政、日前劉屯墾使將擬具計畫、遞送督署、劉湘甚為嘉納、因其與劉湘所計畫、十之六七相同、川康督辦署秘書長李公度、頃由京師電川、期望劉湘赶速開發西康、將自身成績、建築於國家之西南邊防上、李氏在京、與班禪喇嘛迭次晤面、班禪對於劉湘、亦表示贊成之意、且願出而相助、日前班禪並致電劉湘、勸以聯約川將領一致息爭、以便對外、毋使民國自身破裂、障礙統一、頗召強鄰之輕侮、劉湘亦認此時為一種統一川康之機會、頗思有所致力、一面與楊森賴心輝鄧錫侯劉文輝劉成勳田頌堯劉存厚諸人、協商川省內部永久息爭、力圖裁減軍隊、整理財政、發達交通、推廣教育、劉湘此種計畫、能否平流順進、以底於成、則尚難預言矣、惟楊森與賴心輝均劉湘部下之健將、現在楊森業已由鄂返川、川中一切軍政兩權、劉湘業與楊森商權、於賴心輝所部之邊防軍、劉湘更與劉成勳商定、將賴部六七旅人、一律改為川康邊防軍、並已得賴氏本人之同意　如果四川有楊森主持、西康有賴心輝主持、劉湘以川康督辦統籌一切、則川局或能苟安一時、亦未可知也、（七月三日）

※　※　※　※

鄂湘間之戰雲密佈

▲援軍封鎖洞庭湖
▲前方尚未正式作戰

漢口通信、唐軍攻入長沙、業有官電證實、聞唐軍入長後學生工人且舉行游行運動、以表熱烈之歡迎、惟各公團則未加入、唐軍以援湘各軍將次集合、決先分兵略取岳州、其先鋒何鍵劉興部隊、業已展至長沙以北六十里之靖港、與援軍前線發生激戰　唐軍同時進窺湘西、已調重兵由寶慶趨益陽與賀耀祖部鄭鴻海謝煜壽兩旅接觸、賀聞耗、十三日即由岳乘汽划赶赴益陽督戰、並調聯軍兩旅同行、唐軍既分路進攻、而援軍方面之布置、尚未就緒、特由鄂陳及李卓章商准練習艦隊司令李景曦　派艦上二艘、排列新堤以上江面、封鎖洞庭湖、堵截唐軍北進、所有上下商輪一律不准通過、十四日由漢開往長沙之吉安輪、被阻於城陵磯、武陵輪行至新堤、即得日清公司來電、阻止前進、昨十五日復折回漢、十三日上駛之沅江輪、過城陵磯不服葉軍制止　快輪疾馳　被岸上軍隊槍擊、現尚停泊城陵磯、因是湘鄂水路交通　完全斷絕、武長路車亦僅能到岳州、漢長電線以岳州上某處電桿被水冲壞、數日不通、日來傳遞消息、僅賴前方兵艦之無線電、致消息非常遲滯、惟海軍既已封鎖洞庭湖　唐軍不能飛渡、陸路大水未退、行軍又屬不易、在此數日間、前方不致有激烈戰事、則可斷言也、聞趙恒惕前派赴保謁吳之代表趙冕、於十四日南下過漢赴岳、行色極為匆忙、據趙方傳說、謂保晤有吳命、力勸趙氏應各將領推戴、出任聯軍總司令、主持一切、趙已迫於各將領之請、頗有担任湘桂粵聯軍總司令之意、所有在湘之葉賀軍隊、及粵軍謝文炳桂軍馬濟韓彩鳳等部、悉聽調遣、至鄂贛四路援湘軍隊、則由吳電委李卓章為總司令、董政國為總指揮、以專責成、吳並有日內南下主持援湘軍事之說、惟鄂尚未接得確報、綜合鄂贛粵桂川湘討唐軍隊、不下十萬、以較唐軍及粵桂之北伐軍、當超過一倍以上、第以團結不力、統率不易、勝負之數、尚難預料也、（七月十六日）

※　※　※　※

陳嘉謨關於鹽稅之咨電

▲謂鄂中鹽稅早經交還中央

鄂督陳嘉謨、有咨（二十日）電致國務院財政部、對院部[illegible]發蒸（十日）電　請放還鹽款一節、謂鄂中鹽稅、早經交還中央、並聲明詳細緣由、原文照錄如下、

北京國務院財政部鈞鑒、蒸電敬悉、國是更新、中樞建設、取回鹽稅、極佩藎籌　憶上年軍興、奉玉帥通電、暫將鹽款保留、原屬一時權宜之計、前以赤軍退出北京、政局有收束希望、爰飭由鄂岸鹽款稽核處陳明總數、會恢復從前權限、以昭國信、當由總所核准、飭鄂東鄂西所收鹽稅內、以四分之三、撥付鄂省應用、以四分之一、交付銀行團、歸還外債、嗣經協定後、已分鄂岸宜昌兩權運局、遵照在案　查宜昌鹽稅、本署向未挪用、此次應撥四分三之稅款、已分期付還聯軍總司令部、上年所借漢口中國銀行二百七十萬元之債款、至鄂岸局稅款、雖經撥解數次　因鄂省協餉、中央早經規定、每月由京漢兩處、共撥二十萬元　嗣以該款久未照撥、而軍餉所關、不能無著、始飭由鄂岸局暫行就近撥付、並未溢出規定範圍之外、茲經稽核總所、體念鄂省度支奇絀、准撥稅款四分之三、其一切鹽務手續、均係照稽核章程辦理、更與保留性質、絕不相同、援與奉電省區如有急需　中央必當量顧之旨相合、務懇維持原案、藉保現狀、再上項撥款、除去歸還借項、所餘無幾、前日鹽署核定、每月協餉二十萬元、容再派員陳商設法、奉准前因　用將鄂中鹽稅、早經交還中央緣由、詳電申復　即希查照是荷、陳嘉謨叩咨（二十日）印、

河南運鹽請撥車輛

▲電吳孚威張敬堯勞之常

河南鹽政處長趙恒軒咨（二十日）電吳孚威及討賊軍運輸司令部、京漢路局、請速准照前稿、撥車兩列、以備運鹽、原文如下　長辛店吳大帥、運輸張總司令鈞鑒、北京京漢路勞局長鑒、前准路局電復、撥車兩列、專作運鹽　迄今二十餘日、仍未見撥、現在需款孔急、有車即能收款、懇乞迅飭速撥、不勝盼切、鵠候電示　河南鹽款處長趙恒軒咨（二十日）印

南口形勢之觀察

南口形勢險要、為中國北方之冠、乃秦始皇因地設險、用以防胡、誠有一夫當關、萬夫莫開之概、故西北軍據險扼守特如銅牆鐵壁、奉聯精銳、屢施全力、更翻迭攻、卒未能越雷池一步、且往往誤入險地、損兵折將、以成今日對峙之局•據軍探報告•西北軍南口第一道防線、在距新店七華里之哈巴多、此處有劉萬義之騎兵四連、後方之高地、設重砲兵一大隊、大隊之後、設有地雷第二道防線、距第一道防線約三四里、設有電氣裝置之鐵條網、縱橫密布、最難衝擊、第三道防綫、因該地形勢、掘有極深闊之塹壕、有俄國裝甲車•為之守備、總計南口軍隊•在二萬五千人左右•兵力尚非雄厚、而奉直兩方以十數萬之兵急攻數月、毫無進展、雖曰人謀未臧、要亦地形險峻、攻守之勢有異耳、蓋南口居京師之西北、萬山為障、難攻易守、為近畿軍事所必爭、去京約百里、口內有小城、石路為固、奇峯疊嶂、夾城兀立、東瀕榆河、急水湍發、京綏鐵道沿河蜿蜒而上、以達張家口、此城運輸最便、形勢更佳、由南口而東、越溪澗數里、五里為龍虎台　即奉晉兩軍劇戰之處、近日此關東兵尤厚、不日當有劇烈之戰事、此處為燕蒙往來孔道、明成祖北征、嘗駐蹕於此、一經取得、便可與進取多倫軍一氣聯貫、其中小山起伏、荒草迷離、水曲山隈、梯田壘壘　形勢極迂迴　更東為太平莊潤頭鎮　再東則為明代之三陵、地屬昌平縣、為馮軍守南口之左翼、即數月前奉馮兩軍屢進屢退之地　軍界宣傳、現時已被奉軍佔領、凡長獻景裕茂泰康永昭定諸陵皆已布滿奉軍、作最前之戰線、西距南口不過二十里　距昌平僅五里、一片平原、豁然開朗、松蔭掩映、水流綜錯、形勢極開展、實天造地設之一大戰場　南口以北、蹊徑蜿蜒、隨澗而上　形曲如環　左則峭壁陡立、右則深澗橫流　地險峽開、形勢尤極險阻、最近一月中、馮軍竭力在此設險、用以阻奉晉軍由多倫進攻者、更北則地勢漸高　一堡兀立、即居庸關、回視南口已在谷底　關之兩翼分跨山頂、鐵道穿右腋而過、曰居庸洞、更西北為五桂洞、為石佛寺洞、累趨東北、則為青龍橋站、有八達嶺迎面兀立、高插雲霄　車不能前、人不能登、折而西北、可趨張家口　餘則奇峯崢嶸、互聯不絕、戰跡且罕、故淮南子謂天下九塞、居庸其一、信哉、八達嶺為直隸之脊、嶺上有城、曰北口城、即為居庸之北口、門署『北門鎖鑰』萬里長城沿嶺而築、高三丈、頂闊一丈、城基皆煉磚、質堅如石、城垣緣嶺跨谷、蜿蜒起伏如長蛇、古謂太行八陘、此為首險、其關係重要可知、近附韓麟春擬出奇兵取之、恐非易事也　（七月十二日）

陳嘉謨電告鄂省水災

▲請中央速頒巨帑賑濟
▲請鄂同鄉廣為勸募

鄂省此次大水、災區甚廣、鄂督陳嘉謨　特於日前有號（二十一日）電來京•向中央報告水災情形•請速頒巨帑•賜予賑濟、並請湖北同鄉、廣為勸募、源源匯寄、該電原文如下、北京國務總理鈞鑒、內務財政農商各部總長鑒、鄂省旬日以來、暴雨為災、江襄並漲、蛟洪陡發、內河外江、水勢漫溢、所有各處隄防、如監利之車灣隄、沔陽之恩字隄、漢陽之東城堤　黃梅廣濟之王家堤、康公堤　大冶之港鄉堤　新春

之余家塞堤、均屬江防重要、一時救護不及、竟於日前同遭潰決、人畜俱付淪胥、田廬悉沉波底、橫流所及、村落爲墟、往昔市廛、今成水府、沿江漂流、家具屍骸、排疊而下、慘不忍睹、日來水勢仍復盛漲、加以大風肆虐、激射堤身、其尚未報之萬營城堤、王家營堤、武泰、武豐、樓口等堤、亦水與堤平、漫淹是懼、月鑒情形、心胆俱破、鄂省襟江帶漢、夙稱澤國、倚堤防爲保障、實水旱之俱憂、況值年來苦旱之餘、豈容再遘沉淵之痛、時方盛夏、火熱水深、逝者固已如斯、生者何以幸免、嘉謨自慚凉德、重苦吾民、蛻手竄巾、難安寢饋、現經台集羣議、籌撥現欵、並購運雜糧、派員即日裝輪、分往散放急賑、藉事救濟、而維現狀、第以鄂庫枯竭、羅掘早窮、眷念瘡痍、奚能久待、除已電呈中央、請頒巨帑、立予拯救外、所有鄂省被水潰堤受災情形、用特電達、尚祈本胞與之心、行施濟之事、慨分鶴俸、惠助康泉、無在遠之或遺、庶仁恩其廣被、湖北同鄉諸公、情關桑梓、情切枌榆、並祈廣爲勸募、源源匯寄、臨風翹首、百結衷腸、佇盼鴻施、並希惠復、督理湖北軍務兼省長陳嘉謨叩號(二十一日)印

※※※※※

●京奉路購料之交涉(續)

▲英商根劇未成立合同　交通部請外交部拒絕

此次英使館請求賠償損失、應請貴部查照本部迭次函送各理由、嚴予拒絕、至四百輛貨車欵一節、自應設法清理、並希查照轉復爲荷、「交部致財政整理會函、逕啟者、准貴會第四十四號函開、准英國代表團開送追加償欵單內、列有英商衛德洋行要求京奉路局賠償損失一欵、查此欵事屬貴部主管、究竟經過情形若何、本會無案可稽、相應將來單照錄一份、函送查照見復等因、查英國代表團單開之欵、以保專指英商衛德爲司與京奉路局擬訂之五年期經理購料合同一案、該案起源於民國十年、當時京奉局與該商擬訂合同、予該商以單獨經理京奉路國外購料之權、合同條件、純保單方有利之專賣性質、與本部直轄各路購料公開之原則、完全反背、與現行之各路購料條例、亦多牴觸、且徵以該商歷來未能以最低價格供給鐵路材料之經驗、又足以判明此種專賣合同、實妨害鐵路及鐵路債權利益、以此種種原因、本部未予核准、路局亦未按照執行、故該項合同、事實上從未成立、去年英館商務參贊來部詢問、經將該合同之成立各情形、口頭聲明、當時該參贊對於本部答復、亦認爲滿意、該參贊與衛德公司復迭有合行京奉每遇購料准予該公司參加競賣之請求、此節又足爲公司自身亦已承認專賣合同不能成立之明證、直至本年三月、該項合同期限將滿之前、本部復准外交部轉來英使館節畧、據稱京奉路局未將該項合同按照履行、衛德公司要求賠償損失等情、本部當以該項合同既未成立、且不能發生任何效力、且京奉路局因顧全夙昔交誼起見、每次購料均向該公司詢價、並該公司因報價不合、於過去五年內未能將鉅額材料供給鐵路、乃其自身之事、與鐵路無關、此次該公司假借未經實行之合同、牽強附會、要求賠償損失、在法律實無研究之價值各等情、轉請外交部嚴予拒絕在案、此次英國代表團體逕員會追加債欵單內、所列衛德洋行要求京奉路局賠償損失、既據指明即係不能發生效力之京奉路材料專賣合同一案、自無賠償損失之理由、相應函復查照辦理爲荷、(已完)

※※※※※

●鄭州發掘古物

▲在縣北金水河底發現秦墓及古器物

鄭州通信、前年汴省新鄭縣、發現姬周古物、斑駁陸離、震傳遐邇、近頃鄭埠河北金水河、因旱掘土、自河底掘出秦代古物一批、雖件數不及前次之多、而亦悉爲中古時代產物、發掘後、駐鄭十六師徐師長壽椿、(兼鄭縣警備司令)以古物可寶、業飭搬運開封保存、該古物發現地點、係在金水河繼善橋河心、新近久旱水涸、有任姓者、挖土工作、連日深漸掘深至七八尺、忽現大小古紋琴條磚、及陶質車馬人物無數、旋復於中央處得一瓦棺、頗古缶器石器及不可識辨器物、種、總數約在三十件以上、最奇者爲瓦製棺槨、長凡一丈有奇、寬約四尺、因淹埋土中數千百年、受土氣關係、色澤極其斑爛蒼古、質地堅緻、幾同化石、各磚正面、均勒有深刻之陰文篆書、標明秦代年月、其餘陶器之結構、亦極奇瑰、花紋斑駁、間亦有似篆而非篆之象形文字、有可以讀者、僅十遞之年月時代而已、其中古瓦缶十個、俱係長形小口、與近世製作之形式迥殊、其用途亦令人費解、車馬人物、則惟妙惟肖、有作彝刀狀者、有作奔馳狀者、一車而輓四牝、四輪附於一車者、於拙樸中、含有古趣、惟每種必備有花紋、頗顯露古代藝術之精神思想、更可推斷必爲民間或貴族殉葬陪用之物、(按吾國周秦時代、殉葬乃一種帝王制時特創制度、士庶及有爵位者、既不必以人畜殉、想亦必以象形之人畜爲陪葬之明器耳)、尤足令人稱異者、棺雖被毀、瓦棺純全、尚有少數殘餘未盡之骨骼存在、形似骨而質似石、據一般人言、必骨無疑、特因存之陶質內、故尚能留其殘餘也、警備司令部據報、即派員會同韋知事鏸詳查看、旋奉徐司令面諭、照民元內務部保存古墓陵寢辦法、本應保存、惟該墓及各器物、既已證實保出秦代、又因地理變遷、沒在河底、骨骼被掘、明器盡現、殊無再保存必要、應即將所發掘各物、連同瓦棺、遷往開封、俾與以前掘之姬周古物、共同保管、以維國粹、此時暫列鄭埠商埠公署內、任各界展覽云、

●粵省奇聞彙誌

▲被擄工人奇刑斃命　粵訊云、廣東江門市、數月前發生工人擄毀市廳、毆傷職員、當時曾捕獲鬧事工人呂棠等解省、嗣有工黨十餘人、來省請願釋人、旋至事竣、同返江門、該十餘請願團之工人、旋江時、中途爲匪擄去、此事曾經紀載、惟被擄之十餘工人、中有人、現在發現爲賊匪奇殺、頗堪駭嘯、蓋被擄十餘工人、賊匪勒贖每人須萬餘元、故久押未釋、而工人亦不之理、詎賊匪以其故意延贖、懷恨已深、於某日特擄出一人、先行宣告曰、汝等工人、恃黨凌商、魚肉同胞、已達極點、一種豪枉無法氣炎、比之我綠林有過之無不及、今已被擄、尤不知趁早贖故良其性、實屬全無人心、我綠林若不畧施懲戒、無以警蠻橫、而爲同胞出氣云、宣布畢、即飭同夥用刑、其行刑之法、眞聞所未聞、絕頂奇異、蓋用糖膠將工人滿身塗擦、五觀孔竅、均一一塗滿糖膠、然後將搜羅貯備之螞蟻、放之於工人身上、距立入滿身糖膠、又講細綁不動、祇得任從螞蟻肆意咀嚼、以致糖盡而及於肉、不日間該工人卽爲螞蟻生啖而斃、

▲在粵亡兵鬼魂返鄉　有署名吳興者投函某報、述其兄在粵晉亡、鬼魂附於其弟、其函云、余兄文炳、於民國七年九月、隨鈕惕生(永建)先生赴粵謀事、迄今已將八載、初音信互通、自十一年七月十六日、接得由湖南寶慶來一郵片後、三四年來、一無消息、夏曆四月二十八日、爲先父六旬冥慶、余延道超祭、是日晨、羽士召魂受祭(俗謂請亡之際)、余之二兄、忽變常態、面色頓白、倒臥於地、繼則口呼「與爾索命不止、家人咸莫名其妙、余亦不解其意、後又手拉余衣而言曰「小弟弟、爾勿恐懼、我卽大哥、爾與我戒烟、待我甚厚、我不害爾、爾須好好奉養母親」旋呼母親、並謂(母親生我徒勞、兒已中槍逝世、不能報養育之恩矣)且哭且謂母親、我之赴粵、因二弟纏擾不休、迫我遠離家鄉、我不得已而偕敵友赴粵、抵粵後無以爲生、乃往投軍、投軍後不數月、卽調他地、輾轉調遣、以致不得歸家、我前歲秋間、兩軍開戰、我在戰塲中槍畢命、現我之棺上姓名年歲一一註明、我今欲二弟速來收我屍身、歸入祖墓、更欲得經懺超度我鬼」等語、余至此始晤、三四年間一無消息、已身亡爲鬼、母親等一一應允、焚化紙錠後、二兄乃醒、醒後詢以前事、一無所知、然余對於鬼怪之說、素不甚信、今事出離奇、且又自身親歷、故記之、以供靈魂學家之研究、

李同益呢絨莊

(法界梨棧電話南局一百七十三號)

專售精製

歐美呢絨　嗶嘰西裝　零物時式　洋衣禮服　大氅雨衣

雙妹嘜

此粉乃泰西各國男女及小孩日用必需之品且有名人醫士考驗許爲最合衛生之香粉小兒胎毒火瘡每由污穢觸發其症甚頑宜用此粉常時擦之則皮膚爽潔垢穢自除如熱痱多生皮膚痕癢甚至汗穢等若常以此粉多擦患處無不全愈男婦老幼常用之擂身更能令肌膚柔嫩潔體留香且此粉幼滑　爽功用無匹謂予不信盍購試之　淹球每盒五角

▲雙妹老牌紫蘭爽身粉

粉質幼潔清香爽滑無論男女老幼四時合用常以此粉擂身塗面能使肌肉生凉清爽愉快且當此炎暑之時浴罷之際用此粉遍擂身上自無汗穢之氣而熱痱皮膚等患亦從此消除誠衛生不可少之妙品也　每瓶四角五

▲雙妹老牌各種菓子露

杏仁　香蕉　波蘿　萍菓
檸檬　甜橙　沙示　玫瑰

當此暑熱之時渴則思飲而本行所製各種菓子露誠合時之適當品也飲法宜將此露一份和冰凍開水十份其味則勝過市上所沽之檸檬等水此露有各菓子原質之味能解渴生津開胃消食此乃暑天居家出外游玩地方不可少之品也

大瓶七角　中瓶四角　小瓶二角五

天津河北大胡同總批發　電話總局六百三三

天津廣生行有限公司啓

請認商標

THE SINCERE CO. LTD. HONGKONG
註冊商標 先施有限公司 工廠出品 TRADE MARK

先施虎牌菓子鮮露　諸君購買認明牌號　劣貨充塞提防假冒

▲眞正虎牌菓子露

價目大瓶七毛　中瓶四角五分　小瓶二角五分

天津分行東馬路

電話總局四二三九九

先施化粧品有限公司啓

十枝裝白金龍牌香煙

本公司所出白金龍牌香烟品質極端優美冠各種上等香烟之上不特以國貨見長故自出世以來卽蒙　愛國諸公賞識有口皆碑惟向只有五十枝裝一種今爲便利　各界人士攜帶之便加製十枝包裝價格公平品質極美伏祈嘗試爲幸

京津南洋兄弟煙草公司啓

農民和園丁注意

醒獅牌窒素肥料
鷹牌燐酸肥料

今敝行已委天津榮豐恒爲經理
地址天津北門東慶安里

設在分經理
華茂號 南門外大街 明利號 西頭小梢子口
信成號 西頭雙廟街 義合德 河北石橋

葛沽經理天興厚
分經理設在
恒昌永 葛沽遮西小曾莊
春裕號 葛沽遮東新城 元祥順 鹹水沽

山東威海衛經理豐復厚
分經理設在
湧泰源 威海衛 泰成號 羊亭集
德盛棧 泊于集

天津英界海大道十號
安利洋行農業部啓 3

華新製磅廠廣告

用磅者注意

啟者本廠特製出新式磅尺數種利便津埠通用茲列於後有三厘五厘八厘及十六兩均經驗準分毫不差

(老牌商標)

總廠設上海南市白渡路 分廠虹口美界天潼路 天津第三廠法界紫橋吉慶里傍 暫借電話南局一千九百一十五號

▲京奉鐵路標購棉紗頭廣告

本局現擬標購最上等白色棉紗頭五十四噸著色棉紗頭五十噸招標承辦定於七月二十八日星期三下午二時半開標如有願承辦者可向天津總站本局材料課領取投標格式單及招標條款照章投標可也

三五牌香烟

555 STATE EXPRESS

環球最上等之香煙

VIRGINIA CIGARETTES

因此烟用眞正弗加尼亞烟葉用手工所製成故其烟味香醇可保無傷喉肺之癢

ARDATH TOBACCO CO. LTD LONDON

天津英界海大道大昌和經理

大陸美術廣告公司

招登廣告

◎◎手續敏捷 ◎◎收費低廉

本公司東馬路六吉里內 電話總局一五六二

天津仁記洋行廣告

本行在津開幕已餘五十年於茲矣專辦出進口各貨並代理著名英國火險公司法國郵船公司及鉛增漿屋頂雨不漏各名廠一切交易總期公道誠實藉副惠顧諸君之雅意特此廣告

英中街仁記洋行謹白

▲▲京奉鐵路管理局廣告

查由北京至天津之第五次下行快車自本月十六日(卽星期三)起每日改於下午四點二十五分由北京開行下午七點二十五分抵天津東站旅客乘座該次列車須繳特別附加費又第二十一次下行旅客慢車亦自是日起改於下午六點由北京開行下午十點抵天津該次慢車逐站停車希卽知照

▲▲津浦鐵路全路通車廣告

本路現訂於七月九日恢復天津浦口間直達通車第一第二兩次特別快車每逢星期二星期五等日各由天津浦口開行第三第四兩次尋常快車每日各由天津浦口開行所有由本路至他路及由他路至本路之聯運客票暫不發售茲將各該次車在各大站開到時刻開列於後特此廣告

站名	由天津開往浦口 第一次特別快車	第三次尋常快車	由浦口開往天津 第二次特別快車	第四次尋常快車
天津東站	開 下午一點		到 下午八點二十分	
天津總站	開 下午一點二十分	開 上午五點十五分	開 下午八點十分	到 下午三點一十二分
濟南	開 下午九點五十七分	開 下午二點二十七分	開 上午十一點五十五分	開 上午五點五十八分
臨城	開 上午五點十三分	開 下午十點	開 上午九點	開 下午九點五十分
徐州	開 上午六點五十一分	開 夜十二點零五分	開 上午三點零四分	開 下午七點四十八分
蚌埠	開 上午十點二十一分	開 上午四點二十八分	開 下午十一點十六分	開 下午三點二十二分
浦口	到 下午兩點三十八分	到 上午九點四十五分	開 下午六點三十分	開 上午十點

▲▲京奉鐵路管理局招標出售舊鐵廣告

本路唐山製造廠存有廢彈簧鋼十五噸工具鋼半噸輪箍鋼四十六噸半車輻十二噸又新河材料廠存有廢鋼鐵十四噸半廢鐵八百八噸又新河廠存有舊鉛電線一千三百四十三磅舊銅電線七百九十一磅舊風扇十二具概招商投標出售茲將辦法列左

(一)如願投標者可分別每項廢鐵每噸出價天津通用銀元若干又每項舊電線銀若干舊風扇銀若干寫在標單內並聲明願照後開條文辦理用信封封固加蓋火漆印章封面上書明投標舊鐵字樣於七月十三日以前連同投標押款一千元一併送交河北新車站本局局長照收隨時製收回條但有標函而無押款者無效

(二)如欲先看舊鐵成色可來局聲明由局另給介紹書携至唐山製造廠與廠中辦事人接洽領看上項舊料須全數標購不得挑選

(三)本局定於七月十四日下午二時在局內大客廳當衆開標

(四)得標者除將押款扣出外餘款須於開標後十日內將價銀繳清然後出貨如過期不繳價卽將押欵充公標單取銷由本局另行招標

(五)提貨地點在唐山製造廠新河材料廠限繳欵後十日內出清如過期不出貨每日收地租費五元

(六)倘所開最高標價尙不及本局預估最低價格本局仍可不售另行招標所有未經得標之押欵均照原單收據如數發還

▲▲京奉鐵路北戴河海濱站通車廣告

北戴河海濱爲中外人士避暑勝境本路爲利便旅客消夏起見向例每逢夏季於北戴河海濱車站特開往返列車本屆定於五月二十一日起通車茲將由北戴河站至海濱站每日列車往返時刻開列於下務希注意

附時刻表

站名	每日開行混合列車	星期六日臨時列車	同上	同上	同上
北戴河 開	十點零四分	六點零六分	十點十分	下午五點十一分	下午十一點零五分
北戴河海濱 到	十點二十四分	六點二十六分	十點三十分	下午五點卅一分	下午十一點廿五分
站名	除星期六停開外每日開混合列車	祇星期六開行	同上	同上	同上
北戴河海濱 開	六點十五分	五點四十分	九點廿五分	下午四點廿五分	下午十點十五分
北戴河 到	六點卅五分	六點	九點四十五分	下午四點四十五分	下午十點三十五分

▲▲京奉鐵路管理局緊要廣告

爲佈告事查國有各鐵路中以本路成立最早客貨運輸票價向無增加而其他各路均經先後增加票價茲因目下工料價格日昂支出浩繁不得不略加票價以資挹注然較之他路票價尙屬減省現定自六月十一日起寔行所有本路現行各級客票價率均約增加百分之十七普通貨物及行李包裹運費各增加百分之二十五各站各級新訂票價現已分別列表張貼各站售票窗門外旅客一閱便知爲此佈告仰各商等一體週知此佈

中華民國十五年六月　日

▲▲京奉鐵路管理局廣告

新增京津間特別快車自六月六日起(星期日)實行以後如有更改再行登報現在第五六次行車時間改定如下

六次 天津東站開 上午八點十分
天津總站開 上午八點二十五分
北京前門到 上午十一點十分

五次 北京前門開 下午七點三十分
天津總站開 下午十點四十五分
天津東站到 下午十點五十五分

以上兩次特別快車須經購有全價客票及特別快車加價票者方准乘坐 特別加價票數目列下

頭等一元四角 二等一元二角 三等六角

凡持有長短期免票及公務優待劵者與軍人執照均不適用

爲便利旅客起見每次附掛有飯車一輛並積極整頓車內秩序准照上列鐘點行駛現在天津東站上午九點十五分開北京下午四點二十五分開之客車改爲第二十二次二十一次照常開行惟沿途各站停車

▲▲京奉鐵路管理局招商投標承辦枕木廣告

本局現擬訂購上等軌道枕木十三萬二千根木質爲中國栗木橡木楸木美國松木或紅縱(OREGEN PINE or AOUGLAR FIR)日本堅硬枕木澳洲或新西蘭木料或同等之堅硬木料奉交通部核准招標承辦如有願承辦上項枕木者卽向本局材料課領取投標格式紙並章程照式塡寫簽押外加封套並用火漆封固其封面註明投標承辦軌道枕木字樣務於開標期前連同投標押款現金或銀行保單五千元送交天津河北新車站本局局長照收掣給收據(不得標者卽於開標後隨時發還)所投標函定於民國十五年七月三十日下午二時半在本局當衆開標如所投之標不按上開手續並不繳納投標押款五千元或銀行保單者概作無效

▲▲京奉鐵路管理局布告 第　號

本路自軍興以來運輸停頓車輛四散以及一切路產之毀壞隨在皆是損失之鉅爲從來所未有卽各商家在此期間所感之種種困苦本局亦未嘗不深爲憫恤本局長蒞局以來竭力以恢復運輸經濟爲已任祇以目下軍事尙未完全結束所有機車車輛大部份尙佔作軍運迭經與軍事當局積極交涉陸續放還所有客貨運輸已逐漸恢復各商貨物運轉逐漸呈活動之象然車輛失去三分之二比較平時究屬相差尙遠以致本路收入迄難規復各項開支無從應付甚至本路員司薪工亦難按時發給總計近數月來所有應還外債本息應付中外各商材料賬欵以及關於經常養路各經費均歸無着約須欠洋一千四百餘萬元之鉅而路產之破壞毀棄急須修補充及一切善後費用需款尤極浩繁不能不急籌維持之計藉救目前之危局茲定自七月一日起凡貨運車輛於應收運價之外一律分別等級加收軍事善後維持費其辦法及應收數目開左

一 頭等貨每噸收洋六元 二等貨除菸酒每噸收洋五元外其餘每噸收洋四元 三等貨每噸收洋三元 四等貨每噸收洋二元 五等貨每噸收洋一元五角 六等貨每噸收洋一元 糧食雖屬四等因係民食每噸只收一元五角 穀與麩原屬五等每噸只收一元 五十公斤及零担貨物比照以上數目按等類推

一 此項維持費與應繳貨物運費同時交納各站收到此款卽於貨票上加蓋軍事維持費之戳記並塡明所收之數目各商應自行注意查看如有塡寫不符之處准當時向站長聲明

一 此項維持費係屬臨時性質一俟軍事完竣卽行宣布停止以上辦法各商在表面雖似增加負担而實際則較爲合宜蓋自軍興以來各商因得車之困難不憚向路局以外之機關百計營求耗無限度之金錢與人力亦復忍痛爲之究之仍眞得相當之保障事尙未達目的地已備受種種之索擾此種情形殆已成爲公開之秘密無庸爲諱今本局既明白規定此項維持費自當爲各商謀便利備嗣後再有上述種種擾累商人之情事發現無論屬於何方面或出於路上不肖員司之勾結本局當盡力之所及嚴予究懲務期革除須知此舉因爲鐵路謀自身之生存亦卽爲各商減免不正當之耗費解除無量數之痛苦得失相衡利害自見況路商休戚相關由來已久値此時艱本路不得已而暫行此項維持辦法各商皆深明大義定當踴躍樂輸焉此佈

格言

人生最繫戀者過去。最希冀者未來。最悠忽者現在。（孫徵君）

余非敢自謂有智識之人也。余愛求智識者也●（棱格拉底）

無名譽之人。劣於死。（西諺）

小言

六月雪（隱之）

報載杭州於六月初五日。忽下小雪。人以其反常也奇之。惟吾國五六月間下雪。亦事所常有。昔有竇娥者。被誣下獄。忽六月下雪。太守異而釋之。世所傳六月雪一劇。即演此事。又晉有漢女者。居東海養姑。爲姑女所譏。姑訴於太守而殺之。時方五月。亦下大雪。人謂天蓋欲明其無罪也。夫以一婦女含寃。而天竟爲之感動。不能不謂之神話。然而天下事恒有會逢其適者。要亦不能不謂之巧也。雖然。吾國社會黑暗已極。含寃負屈之事。何地無之。使天公有知。其亦肯爲之下雪否耶。吾欲效屈原之問天矣。

詩壇

遊李氏園賦呈城南諸社長（馮問田）

彈指前塵三十年。重來人已感華顛。此遊却爲逃炎暑。莫遣滄桑話酒邊。

幾家籬宅鎖朱門。舊日王侯已不存。此地獨遺兵劫後。直應題作奉誠園。

名園舊是謫仙居。風景天然畫弗如。不爲登臨思樓閣。半藏經卷半藏書。

地隔闤闠靜不譁。詩清更試午甌茶。天公若爲添吟料。一雨催開紅藕花。

柳陰夾岸小橋眠。倒影虛涵一洞圓。風定波平人語靜。遊魚呴破水中天。

窪樹低垂落碧陰。醉餘聯句滌煩襟。新蟬似解詩中樂。各占高枝斷續吟。

奇峯迎面路疑窮。轉過苔磯有徑通。遙見水東樓一角。隔林妙襯夕陽紅。

危榭清幽俯綠波。水禽格磔飽菰歌。憑欄不覺流連久。此處風光得獨多。

新蒲獵獵綠前汀。罷釣空舟盡日停。傍晚納涼何處好。水邊人指水心亭。

風月原爲座上賓。深情又及苦吟身。題糕留待重陽約。載酒還來餉主人。

筆記

兩一盦隨筆（白雲山樵）

△土山會

晉支遁集、有土山會集詩三首、其序云、閒與何驃騎期、當爲合八關齋、以十月二十二日、集同意者、在吳縣土山墓下、三日清晨爲齋、始、道士白衣凡二十四人、淸和肅穆、莫不靜暢、至四日朝、衆賢各去、余既樂野室之寂、又有掘藥之懷、遂便獨往、於是乃揮手送歸、靜拱虛房、悟外身之貞、登山采藥、集巖水之娛、遂援筆染翰、以慰二三之情、

按晉時、土山有此盛集、亦幾與蘭亭等矣、何蘭亭之赫赫、而土山之寂寂耶、

△燕子樓

蜀何光遠鑑戒錄云、唐末、徐州廉使、時太師溥、常有好道之心、有道士姓郭名端、請砵砂一斤、泥爐於大廳、養藥、令太師自看火候、約一月而成、一月開爐取藥、結成一塊、香氣襲人、透掌光明、如紅玉之狀、謂溥曰、此藥須在意、號曰太乙丹砂、忽見一猧兒、遂敲藥少許、搵餅與食、其犬須臾之間、化爲烈焰一團、騰空而去、是歲梁太祖舉四鎮之衆、攻伐其城、堅守數旬、缺乏糧料、端與時公一宅、骨肉二百餘口、俱上燕子樓、須臾樓中火發、紅焰互天、色若虹霓、段段飛去、及至火歇、灰燼亦無、軍民異之、謂之火宅解也、燕子樓、至今存焉、（未完）

雜記

便佳簃雜鈔（南野）

△巽伶傳

桐城陳劍譚先生澹然撰異伶傳、祗傳四人、曰程長庚、曰簡三、曰譚鑫培、曰汪桂芬、而汪傳尤有關係、亟錄於下、汪桂芬者口其地少侍長庚職胡琴、久之通厥奧、用治劇、名與楊月樓俱出鑫培上、鑫培領供奉、桂芬獨傲睨不偕、少娶無家室、獨御道人妝、首金圈約其髮、軀微貌寢、出演則傾城赴之、京伶高者、暮出纔二齣、輒百金、桂芬恥言金、無食則出、飽則否、鑫培不至、主人乞桂芬、曲罷、齣授二十金、輒去、鑫培至、桂芬則堅索、必五十金、此外雖太后召示重金、不至、客慕其高潔、飲之、至巨館門則返、（未完）

時人軼聞

熊希齡與螃蟹作對之讖（冰心）

某年秋九、熊希齡應友人賞菊之招、時螃蟹正尖團並進、座有一客、擘雙螯之半、如蝶翅然、粘於粉壁、作蝴蝶狀、名之曰蟹蝴蝶、（按吳俗食蟹時、人家壁間、往往粘此、固數見不鮮者●客殆吳人歟）座有向未見此之客、嘖嘖讚爲巧妙、謂與鶿鶴等、而爲之特易、殊可觀也、主人某君則曰、蝴蝶爲昆蟲、蟹爲水族、統名之、皆爲動物、今並爲一名詞、是蝴蝶乃蟹之幻想、實非眞相之蝴蝶、若以之徵對、雖僅三字、殊覺未易、鶿鶴固一名詞、又止兩字、不獨鶴字仄聲、舍此竟無他物、諸君如有佳對、當各賀一觴、合座曰善、於是凝思久之、竟不得適當之下聯、比之分顆拈韻、其難過之、既而擘蟹、粘壁之客、忽欣然笑曰、已得之矣、諸客皆曰、請教、則笑向熊、須借秉三閣揆權作下聯、勿怪唐突也、一客即擊掌曰妙妙、得非熊鳳凰乎、曰然、於是衆皆笑曰、當各浮一大白、熊亦受酒飲之、曰、君乃以熊某對此橫行不法之物、未免惡作劇矣、迄今思之、竟成讖語、以愛惜羽翰之靈鳥、而蒙意外之訟、我亦深爲惜之、

小攷據

古之對襟衣（續）（國權）

惟前人有所謂對襟衣者、以內衣襯之、大約因其形式似近浮囂、故於民國以前、凡稍談禮法之人、甚少穿者、故必衣大襟衫者、方能自重其形式、但考古之對襟衣、又名爲罩甲、太祖實錄、洪武二十四年三月、禁官民步卒人等服此衣、只騎馬者乃許穿着、蓋以便於乘馬之故、但當時對着襟衣之令甚嚴、其不應服而服者有罪、再考罩甲之制、比甲稍長、比袂減短、正德間、由武宗所創、是時士大夫多服此、甘趨尙與今相同焉、（完）

談扇（芝清）

枝頭蟬噪、熱日薰蒸、韶光荏苒、又是揮扇時節、客窗無俚、爰作談扇、

扇、一名箑、昔時關以東謂之箑、關以西謂之扇、別其種類、有羽扇、蒲扇、雉尾扇、團扇等、

紙扇、古多尙圓、今則改爲摺形、圓者古雅、摺形俗而多風、均各得其宜、

紈扇即今之團扇、製自經細之絹、江淹詩云、紈扇團圓月、出自機中素、於此可知其古雅矣、

扇之壽命最促、古人以女子紅顏薄命、比之秋扇、沉痛悽惻、言之黯然、

扇面題詩繪畫、固美觀、然紅綠雜陳、字類塗鴉者、其卑濁處、眞俗不可耐、

傳奇以扇名者、如淸洪昇記明皇與楊貴妃事、名長生扇、孔尙任記侯方域與名妓李香君之事、名桃花扇是、

扇能揮汗、夫人而知之、然本草注別藥性、論云、止汗可用故竹扇爲末服之、此眞神妙不可思議、●

今之勾欄中人、有命名爲桃花扇、可知扇之爲物、雅潔超俗、博人愛憐者也、

古來以扇名人之綽號者、絕無僅有、惟去秋在廊房被刺之徐樹錚、人皆呼之爲小扇子、可謂空前絕後、

揮扇納涼、方得相稱、美人以扇撲蝶、益顯其嬌態、

情天劫（二十八）

著者恭弟

條條的肉痕。被彩兒覽見印的。細看却又不然。怪問之。彼俯首緘不答。再三研詰。彼無端滴下幾點零孤淚。哀告訴我曰。小的七歲被人拐拐。至京師不得食。鬻於某名班。班主一見大喜。以重值買之。自從入門。慘虐無人理。他天天用京鳥軟綢。替我從頭至脚。一塊塊如襪帶形纏我肌肉。只留九竅。幸尙鬆活。不覺痛楚。否則與問絞無異。錮之幽室中。日吊三餐。惟脂膏牛奶鷄蛋。是不離的。號哭喊人。必遭毒打。據云。以綢纏肌肉。俾不露風熱。久之久之。去其纏帶。遂嫩白如初生之赤子。及年十一矣。脫此苦難。又遭愚弄傴虐。其苦殆過之。故至今猶留一縷縷之肉痕也。官兒你道奇不奇。你也曾受過此磨折否。梨花雪登時反嗔。撒嬌的怨罵曰。格格形容我。奚落我們「賤人」乞丐花郎。比不的貴人的。身嬌肉嫩。嚶然幾欲泣 格格益愛憐之。攬而噢咻之曰。好孩子。你娘千不是萬不是。欺負你。你担待些。莫怪老娘。遲一會子。我買一塊羊肉燒餅你吃。置之膝蓋。百般溫存。小旦亦轉嗔爲喜。格格拈其五光十色之頸鍊。問之曰。我送你的物事。你是時時常珮帶在身。還是來見我勉强裝整的。小旦曰。我豈止珮在身。我差不多夜夜陪他睡着。睡一覺。嗔一下。我聞某大老說甚麼美人之貽。甚麼微聞香澤。小還還了得。八格格嗔其恣肆無忌。出兩手騷其肢膈窩。小旦畏癢。一交跌在地下。幸有大紅牡丹毡毯。如太舞臺上。儘堪坐臥的。八格格亦吃一驚。忙引手拖之使起。而珍哥及於是時。從內廂跑出矣。見狀拍其掌。頓地大笑。

解頤語（嚴巍）

居官者、辦事糊塗、想每日必吃漿糊、

或問人死樂否、答曰、樂甚、何以知之、死而不樂、死者必逃歸矣、一死不返、是知其樂也、

淫風日盛、私生子日多、大約都是熟讀孔老二一句「學養子而後嫁」、

或問每日食飯、以何種小菜爲最合衛生、答曰、竹筍炒豬肉、何以故、東坡詩云、「寧可食無肉、不可居無竹、無肉令人瘦、無竹令人俗」、若要不瘦又不俗、除非竹筍炒豬肉、

或問中國是否有四萬萬人、答曰、實數祗有兩個、一個是名、一個是利、

中國官僚之病、多患脚氣、何以故、上司申斥下屬、每謂其『疲軟不堪』、

瀛譚

巴黎犬偵探獲要犯紀（續）（陶滄涓）

潑金司聞之、如有所感也者、徒以習慣難改、嗜賭成癖、不旋踵又施施然來、茂萊以其爲丈夫之至親、弗忍見拒、復以金貲之、顧無何、潑又來告貸矣、如是者久矣、其事終爲蘭特倫所知、遂怒不可遏、力止其妻勿以資予潑、茂萊自是遂不予潑金、潑不覺已過、反以蘭特倫爲可惡、乘機以手鎗擊殺之、而以一手帕寘諸屍旁、帕上有字、則却而司也●却而司者、居與蘭鄰、一無賴少年也、却與潑常同場而賭、輒將潑所有悉數贏去、潑與告貸、又未嘗見許、以是深啣之、至是潑既害蘭、又欲賈禍於却、嫁禍雙讐、意頗自得、茂萊既睹其夫橫遭意外、即以遺帕爲證、控却而司於法庭、却而司遂無故被拘、法官以却而司夙非善類、疑此案確係彼之所爲、故雖經却而司力辯其誣、而法官終不表同情、强下之獄、是時有克爾遜者、執役於法庭之中、畜有偵探犬二頭、喘以之偵緝要犯、成績卓著、全埠悉聞其名、則德蘭與薩克西是也、克爾遜固老於辦案者、却而司對質法庭時、克爾遜察言觀色、知非却之所爲、欲代伸其寃、歸寓後、即挈薩克西涖場、視察一周、但見薩遍嗅各處、似藉此以尋要犯之蹤跡者、但梭巡數次、終不得要領、推有往來跳躍、若人之不得其門而嗒然若喪者、既而行至墻隅、巡視移時、即搖曳其尾、狂跳而出、克爾遜睹此情形、以習慣關係、知薩克西已偵得頭緒、即隨之行、則見薩出門向南而去、沿途對於路人履跡、極爲注意、行行重行行、及抵一處、即止步不前、視之則一破屋也、雙關猶扃、薩以爪擊門、門啟、薩逕往臥室、時有一男子熟眠床上、雙履寘諸床前、薩即撥翻其履、細加推敲、此時克爾遜已尾之至、床上人自夢中驚覺、亟披衣下床、遂爲薩克西上前咬住、至死不放、克爾遜知斯案要犯、必此人無疑、即扭往法庭、嚴鞫之下、則其人非它、即潑金司也、迺直認不諱、而全案以白、却而司旋被釋放、感激薩克西不寘、相率往蘭特倫處、細加硏究、始發覺墻隅有灰堆積、灰中嵌有履迹、中作如干A字形、後復察看潑履、則與此正同、且尺寸亦與此一律、始知薩之成功、卽在此點也、（完）

飛行界趣聞

英國飛行家麥克洛氏能於飛行機上、書寫信札、字跡端正、不類在天空中動盪時所書者、有琴愛南夫人者不之信、特約麥氏於普里西敦附近之布拉克布、一試絕技、並願出四千金、以勞麥氏、屆期麥氏從容携夫人登機、飛翔天空中、歷四十分鐘降下、麥氏書就信箋二頁、斜度整齊、筆姿挺秀、夫人觀此、歎觀止矣、

荷蘭飛行家璞落葛、來滬獻技、並散發傳單、作天空廣告、誠爲上海空前之創舉、考天空廣告、在美國紐約、已成爲一種營業、開其端者、爲飛行家米爾遜氏、初亦如璞氏之邀客乘坐、散發傳單、後逐漸改良、能如飛機上裝置電燈、綴成各種廣告、倏明倏滅、悅目可觀、每於夜間飛行於該商品之應用區域、以便人見之採購、今則繼米氏而起、營此種廣告業者、已有雲龍公司等數家云、

憶昔奧國大資本家哈體、與琪利司女士、結婚氣球上、世人傳爲美談、今美國飛行家夏立蒙氏、與馬娜女士、結婚於飛機上、亦足爲航空史上之新紀元、結婚之機、爲最堅固之雙翼式、機身能容十八人、由柯奇敎氏駕駛、婚禮既成、並散其結婚小史於天空、五色繽紛、無異天女之散花也、

言論自由

●憲法論（麗蓀葉蓁）

何謂憲、製之而爲文、垂之於永久者、憲也、何謂法、接於目、怵於心、懍然而不可犯者、法也、故憲爲定名、而法爲虛位、相因以立、相佐以行、是一而二、二而一者也、今夫地球之大、必有陸地、有陸地必有人民、有人民則必有國家、所以治其內而禦其外、立於上而安於下、若是者則必不能不有一種規定、以維繫於其間、使一國之人、知所遵循、無逾恒軌、當後泰然偃然、以自樂其生業、無强凌弱衆暴寡、混亂之自生、於是則憲法之制度與焉、

國語曰、賞善罰姦、國之憲法也、晉書曰、稽古憲章、大釐制度、唐書曰、永垂憲則、貽範後昆、是皆言憲法對於國家之關係、至切至要、一國維繫、皆賴以行、爲國家必有之文、悶有之具、一若吾人之有知識然、車輪之有機軸然、其所以能活動而能圓轉者、在此而不在彼、否則必不成其所謂國家也、

在昔專制之時、政出一人、其視一國之大、兆民之衆、爲自身所自私有、故有曰、四海之大、莫非王土、率土之濱、莫非王臣、於是雄據於上、睥睨其下、憑一己喜怒之心而爲措置之標準、意之所至、予取予求、苟有犯之者、殺無赦、觀於史冊所載、其於一代宗皇臨極之初、必有所謂詔令、以明其政治之旨、而爲後世子孫奉行之具、若三墳五典、乃三皇五帝之書、謨誥盤銘、係禹湯文武之訓、降及後世、數千年間、史冊之上、曷可勝數、是皆治國之政策、而有憲法之意味、所以維繫人心於無窮者一也、（未完）

▲實業界▼

●鷄的鑑別法（續）（董潤芳投稿）

（六）嘴、檢查嘴的時候、應到光亮地方、將雞嘴向上張開、那麼、口內咽喉、及氣管等、方可看的明白、口內如有極强的黏液、且發惡臭、便是有病的徵象、又舌面顏色不好、且舌尖變成角質的樣兒、也是有病的徵象、口腔內喉頭等、有白色乾酪樣的腫起、是馬脾風病的徵象、張嘴發咳嗽、是感冒或咽喉炎的徵象、

（七）兩翼羽全體羽毛、嫩雞的毛羽、色澤必定鮮麗、老雞却不是這個樣兒、但是未換毛的雞毛、顏色也和老雞一樣、那麼、不是要弄錯了嗎、但其中有個區別的方法、滿一年以上的雞、他翼的末端、必有舊羽、還是不可不知道的呢、又多產卵的鷄、毛羽的色澤、必早衰敗、少產卵的鷄、毛羽永保潤澤、所以要從毛羽上、區別鷄的善惡、有時反弄不清楚、至若毛羽倒豎、或兩翼無力下垂、沒得光澤、這確是有病的徵象、（未完）

▲醫學▼

●答人問傷寒以六經分治未言手經足經及溫病入手經不入足經且不可發汗之質疑（續）

張壽甫（寓英界十五號路二三號）

由斯知南方於温病之初得、亦非不可發汗、特視所用發汗之藥何如耳、且其方不獨治春温有效也、拙著衷中參西錄、初出版於奉天、戊午仲秋、奉天温病盛行、統戶口全數計之、病者約有三分之一、其病狀又皆相似、是温而兼疫矣、有天地新學社友人劉子修者、在奉北開原行醫、彼見衷中參西錄載此三方、遂斟酌用之、救愈之人不勝計、一方驚爲神醫、爲之建立醫院、於開原車站、由斯知春温秋温及温而兼疫者、其初得之時、皆可汗解也、（未完）

本醫學欄中前登有醫學宜參觀丹經有書籍之留遺誤爲書箱之留遺特此更正

存社徵詩揭曉

●甲子八月二十七日西湖雷峯塔圮詩以弔之（續）（戴錡鏘）

華嚴石刻不可覓、殘甎搜得陁羅尼、吁嗟乎古物在人善葆守、保俶一塔今倖有、風鬟霧鬢古美人、怕向南屏一回首、

吳越忠懿王錢俶與竇河西竇融並美作者注意及此讀史有得

●甲子八月二十七日西湖雷峰塔圮詩以弔之（岳美中）

夕照横空塔影寒、孫妃已去不復還、蓬萊泉鄰淨慈寺、白蓮洲映雷峯巔、點綴西湖添妙趣、風高露冷閟寶年、今逢甲子干戈徧、百川沸騰一曜眩、桃源雞犬亦弗寧、偓佺且苦人間戰、西子湖頭景少美、（未完）

穗石齋滑稽雜錄（續）

●遺一豎文

抑予代爲子計、彼富貴之家、纓青蚨而騎白鶴紆紫綬、而駕文軒、外則移氣移體如山如河、垂衣端拱、威儀孔嘉、入則重裀疊錦、取適幻軀、湘簟牙床、乃安斯寢、一旦不豫、則姣童孌女、供億滿前、朱履毒衿、問安恐後、微加痛癢、搔抑周詳、稍需藥餌、參苓迭進、千秋萬歲、裹以重衿、藏之石槨、主人與子同托體於山河、斯其自處、不亦善乎、予山澤之癯也、（未完）

節錄今傳是樓詩話 十二

言哉雖然余弟畜鐵崖者也鐵崖死而大下鄉邦之志亦遂無所紀於其中則余言何可以已惟余不諛鐵崖於生更不欲阿鐵崖於死經不爲誄而心滋益哀聊抒其辭以鳴私臆文云嗚呼鐵崖兮爾實天下之奇才吾及幼於爾親兮極言笑之莊諧云爾奇花之初胎兮又美人之遲來所謂宛其在耳兮興詩人之洄洄日月復不我與兮爾淼壯而多材英英爾聲兮淵淵爾懷遭際時會兮鬱鬱風雷豪傑並起兮無慙其魁元二之際兮宜閎而恢爾胡不昂昂千里之駒兮而碌碌轅下羈出不黠而長樂兮伏不黯而希夷進退維谷兮以及於此藟吁嗟鐵崖爾死其已如歸兮吾則生而多哀死生信其可一兮彭殤何不可儕爾或達於此則兮委心而甘其隤爾宜遠引而高舉兮胡中道以徘徊惝耳餘之交舊兮已新塚之纍纍蒙好殺而多忌兮羿愈已而見猜爾棄宏達兮而身自埋與鄉曲親兮終爲之排爾之吾遠兮伊誰實媒爾之遘閔兮又誰是階余誠愚不能此察兮爾

淨瓶中之靈藥

觀音大士淨瓶中之仙水、能使死者復生、誠苦海中之慈航、病者之救星也、惜此仙水不得由市中獲之、然則

■同樣靈藥得之甚易

有一病者、曾患劇烈腎病、初以爲絕無愈好之望、後服第威德補腎丸竟獲全愈纔作謝函云第威德補腎丸眞苦海慈航之靈藥也、

如欲試行試服請將下方贈券剪下、附郵票一角、寄至本公司、試服樣品原班寄奉

第威德製藥公司 上海郵務信箱九四五號

星相學專家 明心大相士 善觀已往得失 後斷未來吉凶 設硯天津南市商場上二層樓 候教

江南 女醫士趙玉嵐專門 婦女 小兒科

推拿急慢驚風○針灸危險大症○向診婦女多年不孕○經期不調○及一切疑難雜症○秘製神效丸散膏丹○移居法界天祥東里八號新新電影園對過便是

▲▲上海書家天台山人來津

對聯援例免潤一月他件半潤爲嗜雅法書而限於經濟者起見鐘鼎篆唐魏行隸草諸體具備均成一家隨人擇索對聯惟納墨力照潤一成此啟

收件處 天津法界五歲路北洋廣告公司 北京前門外米市胡同保安寺街湘潭會館

浙寧 永記理髮 分此

本所開設法界梨棧樓上 特請南洋名師 樓下理髮修飾清潔 德國電器摩面 六月初一日正式開幕

▲鳴謝金星火險公司賠款可靠

啟者敝號因鄰居失愼致爲波及幸事前在金星水火保險公司每家保有火險二千五百元當蒙該公司前赴肇事地點調查屬實立即如數賠清足見該公司信用昭著辦事認眞領款之餘登報鳴謝並介紹欲謀產業安全者知所問津焉

鳴謝人 北京 祥瑞絹花店 經緯山房 仝啟（北洋）

▲鳴謝金星火險公司並聲明遺失保單啟事

啟者敝號前在金星水火保險公司第六七二二二 六七二二三號保單保有一千五百元 一千元不幸因鄰居失愼爲所波及倉卒間未將該號保單帶出或已被焚當向金星公司報告掛失即蒙該公司派員調查屬實將該保本如數賠清足徵該公司辦事認眞茲謹登報鳴謝嗣後該六七二二二 六七二二三號保單如未焚燬或爲任何華洋人等拾得蓋不發生效力併此聲明

鳴謝者 伊子明 張傑民 仝啟（北洋）

馬聚源廣告 北京鮮魚口 分此 天津北馬路路北

本號自做絨緞禮帽絨緞六摺便帽貂皮水獺海龍各式皮帽以及絨呢便帽並鑲做狐皮虎皮牙眼一概精純新料貨眞價實如蒙惠顧不負諸君之雅意也 本號謹啟

萬源湘繡天津發行所

本發行所自開設東馬路以來發行各種繡品承蒙各界贊許茲因該處房屋窄狹特租定日租界旭街陳列館新建西式房屋先行交易擇吉開張如蒙惠顧無任歡迎

總發行所長沙紅牌樓 漢口發行所後城馬路西首 上海發行所三馬路畫錦里西首 電話總局二千五百六十四號（北洋）

▲▲救星來了

川沙顧文俊先生七代祖傳精於內外各科累年久病藥到病除真有起死回生之妙尤善治豬羊顛瘋文武痴癲久年瘰癧在滬上懸壺三十載活人無算有口皆碑今應津門王公館之聘設診於法租界福壽里十八號電話南局一五九七號抱病者無論如何深重一經先生之診治便能立起沉疴眞病家之救星也

▲門診壹元壹角貧病四角下午三時後出診

介紹人 吳宗濂 馬錫三 姜文熙 王懷慶 褚康伯 朱曉芙 李思浩 方宣甫 胡鑑 李厚基 張堯卿 毛祥潤 江朝宗 蔡丹榮 王夢青 趙英漢 耿夢遶 仝景琮 同啟

盬谷醫院

專治 ●外科 瘰癧 癰疔 肋膜炎 腹膜炎 脫腸 關節炎 神經病 盲腸炎 痔瘻 脫肛 內外痔 ●花柳病科 梅毒 淋病 睪丸炎 膀胱炎 下疳 橫痃 血尿 尿閉 尿道炎 ●皮膚病科 麻疹 濕疹 痒疹 癬疹 禿頭 丹毒 贅疣 壞疽 苔蘚 粉刺

本院特設潔靜養病室以備患者隨時入院靠病有中外看護婦細心伺候並聘有中日語熟練翻譯設備週到門診隨時 出診隨請隨到

院址天津日界（張園後）浪花街轉角電話總局四四零零 明石 院長盬谷信治啓

天津日本 共立醫院

內科一般 ▲本院各科均有專門醫學士相任
外科一般 ▲病室完全隨時入院
小兒科一般 ▲病理試驗衞生之理化學試驗
產婦人科 ▲各種治療針預防針狂犬咬傷之注射針
皮膚科 ▲產婆收生不拘早晚
耳鼻咽喉科 ▲門診午前九時至十二時 午後二時至五時
眼科 ▲往診午後 但有急症不在此限
X光線科 ▲設在日界郵局斜對過
人工太陽燈 ▲電話三十一號 八百十二號
其他電氣化學的療法

商部註冊 靈芝商標 馮氏丸斷癮之救苦金丹

▲直隸省長面諭嘉獎 ▲天津警廳化驗註冊 ▲漢口警廳核准立案 ▲各拒毒會試用有效 ▲山西省署核准備案 ▲太原警廳出示保護 ▲駐津領事均極讚揚 ▲風行海內五十九年

此丹專戒嗎啡針毒及鴉片烟癮無論新吸舊癮服藥一九（輕用法）或分着用三九（分用法）均能斷癮除根不吐不瀉痛苦毫無且飲食驟增精神煥發已呈奉▲警廳化驗註册復經▲天津烟台濟南河間鹽山寧津完縣濮陽黃縣沙河安國昌黎唐縣宣化蓮化故城阜平汝南唐山成安定縣樂亭內黃安邱鉅野武縣南宮容城寧晉西古城肅寧鄖淮安中村集鄆城沙溪渾源石門灣淩源無錫等四十三處拒毒會試用成效卓著戒除者已指不勝數收到各處謝函證明書▲前曾逐日在天津各報披露每付僅收回藥本大洋一元▲本堂爲輔助拒毒起見如蒙各省縣鎮拒毒會函購者價目尤格外克己以盡濟世之心▲外埠函購加郵費七分不通滙兌處藥資及郵費可用郵票一百一十三分替代▲本堂出售此丹已歷五十九年非似市上藉廣告售假藥騙錢欺人者所堪分比是以本堂印有（功效證明錄）如將此廣告剪下附郵票二分至本堂當即奉上一份

▲天津西馬路宣講所西面蛟芝堂馮家分藥店謹啟

雅達烟公司出品

此三多牌香烟以上等佛及尼亞(VIRGINIA)烟葉製成其味芬芳香醇且定價極廉請諸君一試是幸

天津英租界海大道
大昌和總理
電話南局一一八六

三多牌香煙

大號三多牌香烟業已到津

各類小廣告

便宜居飯莊 早晨肉粥隨意便飯西式點心解暑冰凍甜品綠豆沙芝麻糊杏仁茶蓮子羹涼粉各種冰凍熱奶一應俱全 開設法界四號路

奉送痛史 此書共有觸目驚心之圖畫三十餘幅沉痛悲憤之文章四十餘篇洋裝一厚冊定價三角五分茲當再版之始特行奉送請將此告白裁下並附入郵票一角六分寄至上海老西門內永仁里三十三號自強書社收立即奉上一冊如寄現大洋壹元即奉上八冊以資優待凡吾同胞歷來之奇恥大辱及五卅慘案者急宜快閱此書 ▼上海自強書社啟(唔)

樂園 天祥市場三層樓上 電梯上下極為方便
中菜部 南北酒席 各省名茶 點心燒賣 飽餃麪食
西菜部 英法大菜 公司常餐 五毛七毛五 一元三種

金菊園利記飯莊 包辦中西酒席隨時小賣雅座寬潔招待週到特聘著名廚師巧製各式時菜鮮食生魚肉粥俱全 代售廣東林玉生丸 開設法租界中國旅館傍 電話南局七百九十號

雅美中西飯莊 本莊包辦中西大菜隨時洋餐隨時小賣早晚宵夜各式點心麪食雲吞水餃肉包蝦餃承接包飯定菜外送外會無不如意隨時精選調味精巧定價從廉樓上添設清潔雅座有益衛生深合宴會請客之遺侍候週到顧客請嘗試之方知言之不謬也 開設法界國民飯店對過便是

北京慶園中西飯莊 本園專做廣東鮮明臘味各種名酒中西茶點云吞水餃雞油沙河粉原燉油雞飯隨意小酌應時炒賣一應俱全 開設北京前門外石頭胡同北口路西

長興樓飯莊 ▲承辦酒席 ▲隨意便酌 樓上樓下雅座潔淨招待週到價廉美味包飯實從決無遲誤 格外從廉 如借用本莊辦理喜筵壽酌定價 設法租界二十六號 借用電話南局七百八十九號

北京長珍號 承接金猪龍鳳禮餅奇巧茶點糕餅大發油堆粉菓點心飽餃五香滷味各色燒味鮮明臘味蛋糕餅食白糖菱角糉子暨各種洋廣雜貨一切俱全 開設北京馬市大街米市胡同北口路東 電話南局四千七百九十一號

廣連豐 本號自運洋廣雜貨呂宋烟捲各式海味罐頭自製奇巧臘味厚膠花發行 設在法租界三號路

東盛榮廣貨莊廣告 本號專辦港粵應時雜貨鮮菓等自製燒烤臘味臘鴨各式點心飽餃龍鳳禮餅一概俱全 開設法界四路電話南局二二五七號

永昌隆臘味 自運廣洋雜貨鹹魚海味廣東臘腸香腸莨綢祁門紅茶香草生髮頭油巧製板鴨經理香山蠔油陳皮梅欖一概批發鋪在法界三號路

麗章照相放大 兼售膠捲藥料鏡架代客冲印價目克己 本館開設法界梨棧 電話南局一九二五

天津仇源記打字機器號 今有新到新式舊打字機出售大俱

本號精修買賣各式打字機器兼修理留音機器號碼機器算帳機器風琴洋琴一切均可修理定期不悞 開設法界光明社旁 借用電話二四三號

廣興居廣告 本號開設天津五十餘年專釀玫瑰露五加皮史國公各種藥酒等運往歐美南洋港粵申江一帶銷售極蒙各界嘉許並蒙上海天津總商會陳列會品展覽會審查證明確保醇醪之品頒給最優等獎章在案無任榮幸倘蒙各界光顧批發零沽或代辦郵寄無不格外歡迎並祈認明本號商標寶塔為記庶不致魚目混珠是爲至荷 鋪設在英租界戈登路門牌三十三號電話南局一五一八

內西醫士 常硯謀 寓西馬路交通棧傍 借用電話四零六三 門診二角出診大洋一元五角 租界加倍

▲介紹良醫 天津中西醫院設立十有餘年成績卓著前在榮業大街南首嗣因院址不敷遷至南門臉該院院長劉宏富凡中西醫道無不貫通且人極慈祥貧者施醫槩不收費受其惠者頗不乏人同人等仰慕劉君相知有素特為介紹俾知問津 介紹人 黃文卿 何澤民 區沐聖 王廣生 种麗生 李子壽 郝備武 葉培之 朱曉芙 王夢青 謹啟

商標 B.M.&Co.

一品蛾眉牌完美肥田粉 蛾眉月牌硫酸錏肥田粉

農家與種植家鑒 用卜內門公司肥田粉壅田能得四種最好之效果 能增加收穫 能肥潤土壤 能除滅害虫 能多獲利益

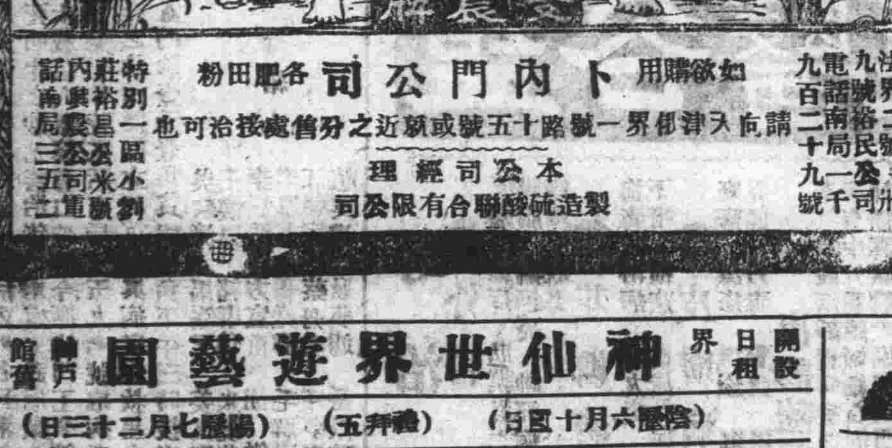

如欲購用各肥田粉 請向天津法界一號路十五號或就近之分售處接洽可也 卜內門公司
本公司經理 製造硫酸錏聯合有限公司
法界二十九號裕民公司 電話南局一千九百二十九號
特別一區小劉莊裕昌米莊內興農公司 電話南局三三五二

戲目一覽表

新明戲院 日界旭街
(今日早演) 趙炳奎 高三魁 鄒蘭芳 劉漢臣 劉漢勛 上天台 南天門 白水灘 群英會
(今日晚演) 小客串 顧小奎 趙炳樓 高三芳 蘇蘭奎 劉漢臣 小玉斐 臥薪嘗膽

東天仙 特別二區
(今日早演) 周嘯天 沙銀童 周又宸 孫喜鈴 唐福奎 趙鴻慶 尚牡丹 坐宮 南天門 收子 奉明亭 廣儀
(今日晚演) 金飄香 小喜翠 張鴨鈴 王福臣 唐牡丹 鮮筌 空谷蘭

廣和樓 東興大街
(今日早演) (小菊花) 陳蘭芳 于子延 呂三勝 小于布 李鴻林 各樓新戲
(今日晚演) 陳蘭芳 于三勝 (小菊花) (于小) 李鴻林 各樓新戲

第一臺 東興大街南口
(今日早演) 張小蘭 黃玉芬 金秀卿 李桂波 馬小仙 芙蓉 各樓新戲
(今日晚演) 楊孝嵐 花小芬 高鳳樵 董三省 芙蓉庭 張燕安 李樹 各樓新戲

神仙世界遊藝園 開設日租界 館址轉戶舊
(陰曆六月十四日) (禮拜五) (陽曆七月二十三日)
明社新劇團 李天然 張利聲 胡恨生 黃律鶴 丁慧 二部雙珠鳳
舊歷六月十八日 准演各聯 放時風筆 砲打入津城 大餘火 興衆不同
露天電影 六大本 母淚 星期三 六日 特別五色大焰火
特邀著名藝員 邢蘭芳 馬杏奎 花旭初 馬福元 張湘筠 傳 玉堂 托地 饅頭 鐵公雞 獻花 哭靈
雜耍場 趙月樓 李金順 把彩 李子翠 馬金芬 小蘭芬 李玉芬 高借巧于 成懷奇寃橋會公案